

*Commune d'Oron*

# Rapport de gestion 2012





# Préavis n° 08/2013 – Rapport de gestion 2012

## TABLE DES MATIERES

<b>1</b>	<b>Introduction du Syndic.....</b>	<b>9</b>
<b>2</b>	<b>Autorités .....</b>	<b>10</b>
2.1	Section 1 Conseil communal.....	10
2.1.1	Préambule .....	10
2.1.2	Composition.....	10
2.1.3	Séances du Conseil communal .....	12
2.1.4	Communications de la Municipalité au Conseil communal .....	13
2.2	Section 2 Municipalité .....	14
2.2.1.	Dicastères de la Municipalité .....	14
2.2.2.	Séances de la Municipalité .....	15
2.2.3.	Activités de la Municipalité .....	15
2.2.4.	Représentation de la Municipalité .....	16
<b>3</b>	<b>Administration générale – Finances – Sécurité sociale.....</b>	<b>17</b>
3.1.	Section 1 Administration générale .....	17
3.1.1	Organisation .....	17
3.1.2	Personnel communal.....	17
3.1.2.1	Postes de travail (situation au 31.12.2012).....	17
3.1.2.2	Personnel auxiliaire (situation au 31.12.2012).....	19
3.1.2.3	Formation .....	19
3.1.2.4	Apprentissage .....	20
3.1.3	Site internet et services en ligne de l’administration.....	20
3.1.4	Informatique, matériel de bureau et appareils divers .....	21
3.1.5	Information à la population.....	21
3.1.6	Statistique de la population.....	21
3.1.7	Registre des bâtiments, logements et habitants.....	23
3.1.8	Naturalisations.....	23
3.1.8.1	Commission communale des naturalisations.....	23
3.1.8.2	Naturalisations ordinaires .....	23
3.1.8.3	Naturalisations facilitées cantonales.....	23
3.1.8.4	Naturalisations facilitées fédérales .....	24
3.1.9	Initiatives et référendums .....	24
3.1.10	Votations fédérales et cantonales 2012.....	25
3.1.11	Inspection de la Préfecture .....	27
3.1.12	Réception des nouveaux habitants .....	27

3.1.13	Réception des jeunes citoyens .....	27
3.1.14	Jubilaires .....	27
3.1.15	Lignes de trafic régional et assimilé – Participation communale aux coûts non couverts.....	27
3.1.16	Cartes journalières CFF.....	27
3.1.17	Cultes .....	28
3.1.18	Relations Etat – Communes – Péréquation.....	28
3.1.19	Sociétés locales.....	28
3.1.19.1	Location des salles aux sociétés .....	29
3.2	Section 2 Finances .....	30
3.2.1	Rapport des comptes.....	30
3.2.2	Arrêté d'imposition .....	30
3.2.3	Plafond d'endettement .....	30
3.3	Section 3 Sécurité sociale .....	31
3.3.1	Chômage.....	31
3.3.2	Accueil de jour des enfants .....	31
3.3.3	Exécution forcée d'expulsion .....	31
3.3.4	Facture sociale.....	32
3.3.5	Santé publique – Aide et soins à domicile.....	32
<b>4</b>	<b>Services industriels - Assainissement.....</b>	<b>33</b>
4.1	Section 1 Services industriels .....	33
4.1.1	Approvisionnement en eau potable.....	33
4.1.1.1	Production d'eau communale .....	33
4.1.1.2	Achats d'eau extérieurs et conditions.....	33
4.1.1.3	Ventes d'eau.....	34
4.1.2	Qualité de l'eau .....	35
4.1.3	Plan directeur de distribution de l'eau PDDE .....	36
4.1.4	Etat et entretien du réseau .....	36
4.1.4.1	Renouvellement de conduites.....	37
4.1.4.2	Fuites .....	37
4.1.4.3	Compteurs .....	37
4.1.4.4	Bornes hydrantes.....	38
4.1.4.5	Règlement communal de la distribution d'eau potable.....	38
4.1.5	Distribution de gaz.....	38
4.1.6	Réseau haut débit de Swisscom .....	38
4.2	Section 2 Assainissement .....	39
4.2.1	Plan général d'évacuation des eaux PGEE.....	39
4.2.2	STEP VOG.....	39

4.2.3	STEP d'Ecoteaux.....	39
4.2.4	Règlement communal sur l'évacuation et l'épuration de l'eau .....	39
4.2.5	Vidange obligatoire des installations particulières .....	40
<b>5</b>	<b>Ecoles – Sports.....</b>	<b>41</b>
5.1	Section 1 Ecoles .....	41
5.1.1	Etablissement scolaire Oron-Palézieux .....	41
5.1.2	Transports scolaires.....	41
5.2	Section 2 Sports .....	42
5.2.1	Mérite sportif ou culturel .....	42
5.2.2	Semaine de la mobilité .....	42
<b>6</b>	<b>Domaines et bâtiments – Forêts – Vignes – Travaux.....</b>	<b>43</b>
6.1	Section 1 Domaines et bâtiments.....	43
6.1.1	Liste des immeubles .....	43
6.1.1.1	Patrimoine financier .....	43
6.1.1.2	Patrimoine administratif.....	43
6.1.2	Entretien des immeubles.....	45
6.1.2.1	Bussigny-sur-Oron .....	45
6.1.2.2	Chesalles-sur-Oron .....	45
6.1.2.3	Châtillens .....	46
6.1.2.4	Ecoteaux .....	47
6.1.2.5	Les Tavernes .....	48
6.1.2.6	Les Thioleyres .....	50
6.1.2.7	Oron-la-Ville.....	50
6.1.2.8	Oron-le-Châtel .....	54
6.1.2.9	Palézieux.....	55
6.1.2.10	Vuibroye .....	58
6.2	Section 2 Forêts .....	59
6.2.1	Généralités et rapport du Groupement forestier.....	59
6.2.2	Fusion des groupements forestiers .....	59
6.3	Section 3 Vignes.....	61
6.3.1	Situation.....	61
6.3.2	Production .....	61
6.3.3	Vente .....	61
6.4	Section 4 Travaux.....	62
6.4.1	Réseau routier et places .....	62
6.4.1.1	Entretien 2012 .....	62
6.4.1.1.1	Oron-la-Ville - Chemin des Chênes et Chemin de l'Arzelier .....	62

6.4.1.1.2	Palézieux – Rue du Carroz .....	62
6.4.1.1.3	Palézieux - Rue de la Gare .....	63
6.4.1.1.4	Ecoteaux – Aménagement du centre du Village (ACV) .....	63
6.4.1.1.5	Palézieux – Giratoire de la Longeraye .....	64
6.4.1.2	Signalisation et marquages routiers .....	64
6.4.1.3	Déneigement .....	64
6.4.1.4	Accidents de la circulation .....	65
6.4.2	Trottoirs .....	65
6.4.2.1	Oron-la-Ville - Route de Moudon .....	65
6.4.2.2	Oron-la-Ville – Palézieux – Trottoir et piste cyclable .....	65
6.4.3	Eclairage public .....	66
6.4.3.1	Oron-le-Châtel – Eclairage public .....	66
6.4.4	Places de jeux .....	67
6.4.5	Cimetières .....	67
6.4.6	Entretien des cours d'eau .....	67
6.4.7	Entretien des espaces verts .....	68
6.4.8	Véhicules et machines du service de la voirie .....	68
6.4.9	Déchets .....	68
6.4.9.1	Ramassage et collecte .....	68
6.4.9.2	Statistique des déchets .....	69
6.4.9.3	Application de la Loi sur les déchets .....	69
6.4.9.4	Déchèteries de Palézieux et d’Oron-la-Ville .....	69
<b>7</b>	<b>Urbanisme – Police – Protection civile .....</b>	<b>70</b>
7.1	Section 1 Urbanisme / Aménagement du territoire / Constructions .....	70
7.1.1	Etudes en cours .....	70
7.1.1.1	Plan directeur régional (PDR) .....	70
7.1.1.2	Planification générale d’Oron .....	70
7.1.1.3	PGA Chesalles .....	72
7.1.1.4	PGA Ecoteaux .....	72
7.1.1.5	PGA Les Tavernes .....	72
7.1.1.6	PGA Les Thioleyres .....	72
7.1.1.7	Palézieux – MPGA – En Grivaz .....	72
7.1.1.8	Palézieux – PPA En Moreau .....	73
7.1.1.9	Palézieux – MPGA En Cramoux (Modification du PGA) - NORBA .....	73
7.1.1.10	Palézieux + - Etude Gare/Sous-Gare .....	74
7.1.1.11	Palézieux + - PQ La Sauge .....	74
7.1.1.12	Etude Paysagère .....	74

7.1.1.13	Méthode automatique de détermination des réserves pour les zones à bâtir (MADR)	75
7.1.1.14	Surfaces d'assolement (SDA)	75
7.1.1.15	Détermination du périmètre centre d'Oron-la-Ville	76
7.1.1.16	Implantation et extension du Collège d'Oron	76
7.1.1.17	Master Plan d'Oron-la-Ville	77
7.1.2	Prévention des dangers naturels	77
7.1.3	Bureau technique (BTO)	77
7.1.4	Police des constructions (liste des permis)	78
7.1.5	Commission technique	79
7.1.6	Commission de salubrité	79
7.2	Section 2 Police	80
7.2.1	Gendarmerie	80
7.2.2	Commission de police	80
7.2.3	Surveillance des parkings	81
7.2.4	Amendes et ordonnances pénales	81
7.2.5	Police du commerce et des manifestations	81
7.2.5.1	Registre communal des commerçants	81
7.2.5.2	Portail cantonal des manifestations (POCAMA)	81
7.2.5.3	Autorisations communales	82
7.2.6	Plan canicule	82
7.2.7	Contrôle des denrées alimentaires	82
7.2.8	Service de défense incendie et de secours SDIS - Interventions	83
7.2.8.1	SDIS Bussigny – Chesalles – Oron-le-Châtel	83
7.2.8.2	SDIS Les Tavernes	83
7.2.8.3	SDIS Oron et Centre de renfort	83
7.2.8.4	SDIS Palézieux – Les Thioleyres	83
7.2.8.5	SDIS Ecoteaux – Maraçon	83
7.2.9	Nouvelle association intercommunale SDIS Oron - Jorat	83
7.3	Section 3 Protection civile	84
7.3.1	Organisation régionale de protection civile (ORPCi)	84
7.3.2	Abris de protection civile	84
<b>8</b>	<b>Conclusion</b>	<b>85</b>

## LISTE DES ANNEXES

- 1) Liste des sociétés locales
- 2) Récapitulation de l'endettement par commune au 31.12.2012
- 3) Rapport d'activité 2012 du SDIS Oron
- 4) Rapport d'activité 2012 du SDIS Ecoteaux-Maracon
- 5) Rapport d'activité 2012 de l'ORPCi d'Oron

# Préavis n° 08/2013 – Rapport de gestion 2012

Monsieur le Président,  
Mesdames et Messieurs les Conseillers communaux,



## 1 Introduction du Syndic

Conformément aux dispositions de la Loi sur les communes du 28 février 1956, la Municipalité d'Oron a l'honneur de vous présenter ci-après le rapport de gestion de l'année 2012 et de le soumettre à votre approbation.

Ce rapport, premier de la Commune d'Oron, est le reflet le plus précis, mais aussi le résultat de la naissance de la Commune d'Oron. C'est le premier document qui permet de faire un arrêt sur images et une analyse entre les estimations prévues avant la fusion et la réalité du terrain.

Il faut reconnaître que tout le travail réalisé avant l'entrée en vigueur de la nouvelle commune a été très utile à la Municipalité pour cette première année. Nous remercions toutes les personnes qui ont travaillé sur ces dossiers avant la fusion. Nous nous sommes efforcés de respecter les engagements annoncés. Nous avons dû déroger, dans certaines décisions, mais c'est souvent justifié par des éléments nouveaux ou des mesures d'économie ou de fonctionnement.

Une année pleine de découvertes et d'innovations, où il a fallu travailler avec des règlements pas toujours adaptés, voire inexistantes, pour gérer une commune de 5'000 habitants. La première séance de Municipalité, concernant la répartition des dicastères, partie d'une page presque blanche, a été consensuelle et réglée en une heure, début d'un succès pour cette première année. La Municipalité n'a eu durant toute l'année qu'un objectif : tenir ses engagements et réussir cette fusion qui lui tient à cœur. Ceci a été possible grâce à la conviction et à l'engagement de tous nos collaborateurs qui ont mis toute leur énergie et leurs compétences au service de la Commune d'Oron, sans oublier la bonne collaboration avec le Conseil communal. Tous les atouts ont été réunis, on a tous tiré à la même corde pour que cette nouvelle Commune d'Oron grandisse dans les meilleures conditions.

A l'image d'un nouveau-né, elle a passé sa première année dans son berceau, choyée, bien au chaud. A présent, elle commence à marcher et va encore grandir, pour le plus grand plaisir de toute la population.

Philippe Modoux, Syndic

## 2 Autorités

### 2.1 Section 1 Conseil communal

#### 2.1.1 Préambule

En raison de l'entrée en vigueur de la nouvelle Commune d'Oron au 1<sup>er</sup> janvier 2012, la législature s'étend du 1<sup>er</sup> janvier 2012 au 30 juin 2016.

#### 2.1.2 Composition

Selon la convention de fusion, notre Conseil communal est formé de 70 membres. Pour les premières élections de la législature, chaque ancienne commune a formé un arrondissement électoral. Les sièges du Conseil communal et les suppléants ont été répartis entre les arrondissements, proportionnellement à l'effectif de leur population (par exemple Bussigny : 80 habitants = 1 siège) selon le dernier recensement annuel cantonal.

Il était constitué au 31 décembre 2012 de :

Nom	Prénom	NP	Localité	Fonction dans le Conseil
Bays	Christian	1607	Palézieux	
Bellon	Laurence	1610	Oron-la-Ville	
Besnier	Olivier	1610	Oron-la-Ville	
Birchmeier	Eric	1607	Les Thioleyres	Commission recours taxes
Birchmeier	Patrick	1607	Les Thioleyres	Suppl. commission finances
Bize	Daniel	1610	Oron-la-Ville	Délégué produits carnés
Bovet	Hubert	1608	Oron-le-Châtel	Commission finances
Bovy	Michel	1610	Oron-la-Ville	Assermenté le 26.03.2012
Budry	Christian	1608	Chesalles-sur-Oron	Président commission finances
Burri	Nicolas	1608	Oron-le-Châtel	
Carruzzo	James	1607	Palézieux	
Casellini	Raymond	1608	Bussigny-sur-Oron	
Chamot	Alain	1607	Palézieux	
Chamot	Etienne	1607	Palézieux	Suppl. commission finances
Chenevard	Frédéric	1612	Ecoteaux	Commission gestion
Cherpillod	Roland	1610	Oron-la-Ville	
Chollet	Fabrice	1610	Oron-la-Ville	Commission finances
Cuénoud	Thierry	1607	Palézieux	Commission finances
Daepfen	Nicolas	1607	Palézieux	
De Bourgues	Loïc	1610	Oron-la-Ville	
De Oliveira	Daniel	1607	Palézieux	
Décastel	Antoinette	1607	Les Thioleyres	Suppl. commission gestion
Delavy	Michel	1610	Châtillens	Suppl. commission recours taxes
Delcroix	France	1610	Châtillens	
Demierre	Philippe	1610	Oron-la-Ville	
Demiéville	Abel	1607	Palézieux	Commission recours taxes
Demiéville	Daniel	1607	Palézieux	
Dind	Jean-Daniel	1607	Palézieux	
Dovat	Sylvain	1607	Palézieux	Délégué VOG
Dovat	Céline	1607	Palézieux	
Dutoit	Christelle	1610	Châtillens	Déléguée VOG

Nom	Prénom	NP	Localité	Fonction dans le Conseil
Escher	Eléonore	1607	Les Tavernes	Scrutatrice suppl. 2012-2013
Etter	Frédéric	1610	Oron-la-Ville	Président commission gestion
Ferreira	Gabriel	1610	Châtillens	Assermenté le 10.12.2012
Fonjallaz	Edouard	1612	Ecoteaux	Suppl. délégué VOG
Gallaz	Philippe	1608	Oron-le-Châtel	
Granchamp	Martine	1610	Châtillens	Démission oct. 2012 effet immédiat
Gremaud	Jean-Paul	1608	Oron-le-Châtel	
Herminjard	Sandrine	1610	Oron-la-Ville	
Jordil	Daniel	1607	Palézieux	
Kissling	Jean-Luc	1610	Oron-la-Ville	
<b>Maibach</b>	<b>Alain</b>	<b>1610</b>	<b>Oron-la-Ville</b>	<b>PRESIDENT 2012-2013</b>
Maillard	Albert	1608	Chesalles-sur-Oron	
<b>Maillefer</b>	<b>Pierre-André</b>	<b>1607</b>	<b>Palézieux</b>	<b>Scrutateur 2012-2013</b>
Martin	Eric	1610	Oron-la-Ville	Délégué VOG
<b>Mathieu</b>	<b>Jean-Pierre</b>	<b>1610</b>	<b>Oron-la-Ville</b>	<b>Scrutateur 2012-2013</b>
Mayor	Jacques	1608	Oron-le-Châtel	
Mercanton	Steve	1607	Palézieux	
Meyer	Florian	1610	Oron-la-Ville	
Moulet	Rosemarie	1610	Châtillens	
<b>Neyret</b>	<b>Isabelle</b>	<b>1612</b>	<b>Ecoteaux</b>	<b>Commission finances</b>
Péchin	Emmanuel	1610	Oron-la-Ville	
Pichard	Jean-Paul	1610	Oron-la-Ville	
Pichler	Markus	1610	Oron-la-Ville	
Piretti	Jean-Jacques	1610	Châtillens	Assermenté le 14.05.2012 – Démission le 31.12.2012
Platel	David	1610	Oron-la-Ville	Commission gestion
Ramseyer	Eric	1607	Palézieux	Suppl. Commission gestion
Raynaud	Pierre-André	1610	Oron-la-Ville	
Rebetez	Christophe	1610	Oron-la-Ville	
Rubattel	Jean-Paul	1610	Vuibroye	
Schmuki	Anton	1612	Ecoteaux	
<b>Schwaar</b>	<b>Jean-Luc</b>	<b>1607</b>	<b>Palézieux</b>	<b>VICE-PRESIDENT 2012</b>
Serex	Bernard	1608	Chesalles-sur-Oron	
Sonnay	Vincent	1607	Les Tavernes	Commission gestion
Stauffer	Christophe	1607	Palézieux	
Stuby	Rémy	1612	Ecoteaux	Scrutateur suppléant 2012-2013
Taillens	Philippe	1607	Palézieux	Commission gestion
Tonacini	Philippe	1610	Oron-la-Ville	Commission recours taxes
Uldry	Anne-Cécile	1610	Vuibroye	
Van de Maele	Cédric	1610	Châtillens	
Widmann	Alain	1607	Palézieux	
<b>Bard</b>	<b>Lorraine</b>	<b>1608</b>	<b>Chesalles-sur-Oron</b>	<b>SECRETAIRE 2012 - 2016</b>

*Couleurs selon composition des commissions*

Au cours de l'année 2012, nous avons enregistré les démissions de Madame Martine Grandchamp (effet immédiat) et de Messieurs Jean-Jacques Piretti, engagé au BTO, et Raymond Casellini (31.12.2012).

Pour remplacer M<sup>me</sup> Grandchamp, M. Gabriel Ferreira a prêté serment et est devenu officiellement membre du Conseil communal lors de la séance du 10 décembre 2012.

### 2.1.3 Séances du Conseil communal

---

Le Conseil communal a délibéré à cinq reprises en 2012 sous la Présidence de M. Alain Maibach.

#### Séance du 26 mars 2012

Préavis 01/2012	Traitements des indemnités des membres de la Municipalité.
Préavis du Bureau du Conseil	Indemnités des membres du Conseil communal.
Préavis 02/2012	Autorisation générale d'acquérir et d'aliéner des immeubles, des droits réels immobiliers, des actions ou des parts de sociétés immobilières ou commerciales et d'engager des dépenses imprévisibles et exceptionnelles pour la législature 2011 – 2016.
Préavis 03/2012	Autorisation générale de plaider pour la législature 2011 – 2016.
Préavis 04/2012	Autorisation générale de placer les disponibilités communales.
Préavis 05/2012	Budget de la caisse communale pour 2012.
Préavis 06/2012	Arrêté d'imposition pour 2012.

#### Séance du 14 mai 2012

Préavis 08/2012	Règlement et tarifs des émoluments du Contrôle des habitants.
Préavis 11/2012	Indemnité communale pour usage du sol.
Préavis 12/2012	Vente de la parcelle 695 (95) à Palézieux.
Préavis 13/2012	Vente du bâtiment « le Moulin du Creux-Blanc » à Ecoteaux.

#### Séance du 4 juillet 2012

Préavis 07/2012	Emprunts communaux.
Préavis 10/2012	Plafond d'endettement pour la législature 2011 – 2016.
Préavis 14/2012	Complément de budget pour la création d'un poste de technicien communal.
Préavis 15/2012	Crédit concernant le bouclage du réseau d'eau potable « Aux Léchaies », Palézieux-Gare.
Préavis 16/2012	Crédit pour l'aménagement d'un pavillon scolaire provisoire à Oron-la-Ville.
Préavis 17/2012	Comptes communaux des 10 communes.
Préavis 19/2012	Crédit concernant l'élaboration du PDDE (plan directeur de la distribution des eaux) – Complément à l'étape I.
Préavis 20/2012	Complément au budget 2012 pour un don exceptionnel en faveur du Cinéma d'Oron.

#### Séance du 24 septembre 2012

Préavis 21/2012	Réfection de la route de la Rue de la Gare à Palézieux (3 <sup>ème</sup> étape).
Préavis 22/2012	Réfection d'un appartement de la Villa des maîtres à Châtillens.
Préavis 23/2012	Arrêté d'imposition 2013

### Séance du 10 décembre 2012

Préavis 24/2012	Règlement du Conseil communal.
Préavis 25/2012	Crédit pour la réalisation d'études sectorielles et d'implantation à Oron-la-Ville.
Préavis 26/2012	Choix d'une salle de réunion pour les séances du Conseil communal.
Préavis 27/2012	Budget 2013.
Préavis 28/2012	Fusion des groupements forestiers de la Haute-Broye et Jorat-Moudon en un nouveau Groupement forestier Broye-Jorat.
Préavis 29/2012	Crédit complémentaire pour l'aménagement d'un pavillon scolaire à Oron-la-Ville.
Préavis 30/2012	Ecoteaux – Aménagement du centre du village

A l'exception du préavis 24/2012 qui a été retiré, tous les préavis présentés ont été acceptés par le Conseil communal.

A noter que selon la numérotation des préavis, les numéros 9 et 18 manquent. Ces derniers avaient été prévus par la Municipalité mais n'ont pas pu être présentés en 2012. Ils le seront en 2013 avec une nouvelle numérotation.

#### 2.1.4 Communications de la Municipalité au Conseil communal

---

Lors des différentes séances du Conseil communal, les communications de la Municipalité ont porté sur :

- La tenue des séances de Municipalité, le mercredi matin dès 8 h.
- L'organisation de la vente du vin « Clos d'Oron » à l'intention de la population.
- L'organisation de la manifestation officielle de la fête nationale à Oron-la-Ville avec possibilité pour les localités d'organiser une fête le 31 juillet.
- L'anticipation prise par la Municipalité dans le cadre de la réalisation de locaux scolaires.
- L'organisation de la journée de la forêt, le 6 octobre 2012.
- L'organisation des vendanges.
- L'organisation de la Foire aux oignons avec une synergie avec l'inauguration d'une rame CFF à deux étages à la Gare de Palézieux.
- La distribution de sapins de Noël à la population.

## 2.2 Section 2 Municipalité



### 2.2.1. Dicastères de la Municipalité

<b>M. Philippe Modoux, Syndic</b>	Remplaçant : M. Olivier Sonnay
Administration générale – Office de la population - Finances – Vignes	
<b>M. Olivier Sonnay, Vice-Syndic</b>	Remplaçant : M. Thierry-Vania Menétrey
Constructions - Aménagement du territoire - Bureau technique	
<b>M. Frédéric Isoz, Municipal</b>	Remplaçant : M. Daniel Sonnay
Services industriels - Eclairage public	
<b>M. Thierry-Vania Menétrey, Municipal</b>	Remplaçante : M <sup>me</sup> Danielle Richard-Martignier
Bâtiments et domaines - Urbanisme - Energie - Transports – Culture	
<b>M<sup>me</sup> Danielle Richard-Martignier, Municipale</b>	Remplaçant : M. Gérald Wist
Service du feu - Protection civile - Police - Ressources humaines - Manifestations – Tourisme	
<b>M. Daniel Sonnay, Municipal</b>	Remplaçant : M. Frédéric Isoz
Espaces verts - Voirie - Forêts - Routes - Promotion du territoire	
<b>M. Gérald Wist, Municipal</b>	Remplaçant : M. Philippe Modoux
Education - Santé - Affaires sociales - Informatique - Déchets	

### 2.2.2. Séances de la Municipalité

---

La Municipalité siège le mercredi matin dès 8 h. à la salle de Municipalité. En 2012, elle s'est réunie à 47 reprises, traitant 4'239 sujets représentant 608 pages de procès-verbaux et environ 180 heures de séances.

Par ailleurs, les Municipaux ont effectué 2'743 heures de vacations.

### 2.2.3. Activités de la Municipalité

---

Avec la nouvelle Commune d'Oron entrée en vigueur le 1er janvier 2012, l'activité principale de la Municipalité a été portée sur l'organisation de cette nouvelle entité ; cela dit, de nombreux sujets ont été traités durant l'année, soit (liste non exhaustive) :

- L'étude et la mise à jour de règlements communaux.
- La validation des conditions de travail de l'ensemble du personnel (contrats de travail, salaires et cahiers des charges).
- La poursuite des travaux d'étude urbanistique « Palézieux + », les PGA des localités de Chesalles-sur-Oron, d'Ecoteaux, Les Tavernes et Les Thioleyres, ainsi que du périmètre centre d'Oron-la-Ville.
- La poursuite de l'étude paysagère.
- La participation à l'étude du plan directeur régional.
- La réalisation d'études sectorielles et d'implantation à Oron-la-Ville.
- La mise en place du bureau technique et le recrutement d'un technicien communal.
- L'élaboration des budgets 2012 et 2013.
- La Régie de paroisse.
- Le renouvellement de conventions (gaz, éclairage public etc.).
- L'établissement d'une nouvelle convention scolaire avec les Communes de Maraçon et d'Essertes.
- L'établissement d'une convention avec les Commune de Maraçon, d'Essertes et la Paroisse Oron-Palézieux concernant la prise en charge des frais à la charge des communes.
- La transformation du bâtiment administratif à Oron-la-Ville.
- Le traitement des dossiers de construction et la mise en place d'une commission technique.
- L'entretien des bâtiments communaux.
- Le renouvellement de la patinoire à Oron-la-Ville et son déplacement.
- La réfection des Chemins des Chênes et de l'Arzelier à Oron-la-Ville, la réfection du Chemin du Carroz à Palézieux-Village et la réalisation de la 3ème étape de la réfection de la Rue de la gare à Palézieux-Gare.
- L'aménagement du centre du village à Ecoteaux.
- L'installation du VDSL dans les localités d'Ecoteaux et de Les Tavernes.
- L'étude du plan directeur de distribution de l'eau (PDDE).
- La poursuite des études du Plan général d'évacuation des eaux (PGEE).

- L'étude du futur système de prise en charge et de traitement des déchets.
- La mise en place du site internet communal.
- La mise en place de la gestion électronique des documents.
- La location des locaux communaux.
- La recherche d'une solution afin de maintenir l'entreprise Norba SA sur le territoire communal.
- La participation de la Commune et ses 5 corps de sapeurs-pompiers au projet de fusion des SDIS dans un nouveau SDIS Oron-Jorat.
- L'affichage public

De plus, la Municipalité a eu l'occasion d'entretenir des relations directes et conviviales avec les Municipalités des communes voisines, notamment de Puidoux, Bourg-en-Lavaux, Châtel-Saint-Denis et Saint-Martin, avec lesquelles des séances de travail ont été organisées.

#### 2.2.4. Représentation de la Municipalité

---

La Municipalité a à cœur d'être présente dans un maximum de manifestations et d'assemblées générales de sociétés. Dans la mesure du possible, elle répond positivement aux nombreuses sollicitations qu'elle reçoit.

Par ailleurs, la Municipalité a participé avec une équipe :

- au concours à la rame du challenge du préfet organisé par la Société internationale de sauvetage du Léman ;
- au tir des Municipalités organisé par la Commune de Ferlens ;
- au tir villageois organisé par les Tireurs sportifs de Palézieux – 300 mètres.

## 3 Administration générale – Finances – Sécurité sociale

### 3.1. Section 1 Administration générale

#### 3.1.1 Organisation

---

Les services de l'administration comprennent les offices suivants :

- Greffe municipal
- Administration générale
- Bourse communale
- Bureau technique (BTO)
- Office de la population

Les quatre premiers sont installés dans les bureaux de la Maison de Commune à Palézieux-Village, tandis que l'Office de la population a provisoirement pris ses quartiers dans un Portakabin à Oron-la-Ville.

Dès la fin des travaux de transformations du bâtiment administratif d'Oron, le BTO déménagera à Oron-la-Ville et l'Office de la population pourra prendre également possession de ses nouveaux locaux.

Le service de la voirie est installé dans les locaux d'Oron-la-Ville et de Palézieux.

Le service de l'intendance des bâtiments est basé dans les bureaux de l'administration communale à Palézieux.

#### 3.1.2 Personnel communal

---

##### 3.1.2.1 Postes de travail (situation au 31.12.2012)

**Départs** : Nous avons enregistré le départ à la retraite de M. Christian Charles pour le 30 juin 2012 et celui de M. Yvan Hunziker, à la même date, qui a choisi de réorienter sa carrière professionnelle.

**Arrivées** : Nous avons eu le plaisir d'accueillir trois nouveaux collaborateurs en 2012, soit Mme Murielle Pichonnaz (01.09.2012) et MM. Didier Petter (01.06.2012) et Thierry Peer (15.07.2012).

En 2012, la procédure d'engagement du Responsable du BTO a été effectuée et la Municipalité a nommé M. Jean-Jacques Piretti de Châtillens à ce poste. M. Piretti prendra ses fonctions le 1<sup>er</sup> janvier 2013.

Nom	Prénom	Date entrée	Fonction	Taux	Date sortie
Berger	Claude	01.05.2000	Collaborateur à la voirie	90 %	
Beroud	Claude-Alain	01.04.2004	Aide voirie	30 %	
Bosson	Eric	01.07.1997	Concierge	50 %	
Bovet	Marcel	01.08.1995	Collaborateur à la déchèterie	50 %	
Burnat	Olivier	01.07.2000	Responsable administratif	100 %	
Charles	Christian	15.02.2006	Collaborateur à la voirie	100 %	30.06.2012
Chollet	Jocelyne	03.01.2006	Collaboratrice administrative au service des finances	35 %	
Colliard	Gilberte	01.07.1994	Collaboratrice administrative au service technique (SI)	50 %	
Darme	Martine	01.07.2010	Collaboratrice administrative au service administratif	70 %	
Dewarrat	Lorélia	15.08.2011	Apprentie	100 %	
Dufey	René	01.05.2008	Responsable d'équipe au service de la voirie	100 %	
Graz	Jean-Daniel	01.11.1990	Secrétaire municipal	100 %	
Hunziker	Yvan	01.06.2006	Collaborateur à la voirie	100 %	30.06.2012
Jaton	Catherine	15.07.2002	Collaboratrice administrative au service de la population	35 %	
Jomini	Philippe	01.11.1995	Collaborateur à la voirie	100 %	
Jordan-Leresche	Ariane	01.07.2009	Boursier communal	80 %	
Jordil	Catherine	01.03.1999	Aide concierge	60 %	
Kämpfer	Paul	03.09.2001	Collaborateur à la voirie	100 %	
Martin	Valérie	01.01.2006	Préposée à l'office de la population	50 %	
Mesbah	Hassan	01.01.2001	Concierge	100 %	
Millasson	Sabrina	01.01.2004	Boursière adjointe	60 %	
Peer	Thierry	15.07.2012	Collaborateur à la voirie	100 %	
Perret	Claude-Alain	01.09.2000	Responsable du service de la voirie et des services industriels	100 %	
Petter	Didier	01.06.2012	Collaborateur à la voirie	100 %	
Pichonnaz	Murielle	01.09.2012	Collaboratrice administrative au service des finances	50 %	
Regard	Jacqueline	01.01.1988	Préposée adjointe à l'office de la population	50 %	
Rippstein	Yvonne	01.12.1991	Concierge	100 %	
Rippstein	Jean-Bernard	01.04.1991	Responsable de l'intendance des bâtiments	100 %	
Schick	Raymonde	01.08.2008	Collaboratrice administrative à l'office de la population	40 %	
Sonnay	Nicole	01.08.2008	Collaboratrice administrative au service des finances	30 %	
Sonnay	Anouchka	01.07.2009	Secrétaire municipale adjointe	70 %	
Stojanovic	Marina	22.02.2010	Aide concierge	80 %	
Waridel	Brigitte	01.01.2010	Collaboratrice administrative au service technique (BTO)	80 %	

### 3.1.2.2 Personnel auxiliaire (situation au 31.12.2012)

**Départs** : Nous prenons note du départ de quatre membres du personnel auxiliaire, soit M. et Mme Francisco et Arlette Moreira (30.06.2012), ainsi que de Mmes Martine Danese et Mireille Aschwanden (30.11.2012).

Le remplacement de M. et Mme Moreira a été assuré par réorganisation interne tandis que celui de Mmes Aschwanden et Danese est prévu sur l'exercice 2013.

Aschwanden	Mireille	28.04.2008	Patrouilleuse scolaire	Heure/Aux	30.11.2012
Burri	Nicolas		Mandataire externe/voirie	Heure/Aux	
Chevalley	Marie-Christine	01.01.1996	Aide concierge	Heure/Aux	
Chevalley	Jean-Claude	25.08.2008	Patrouilleur scolaire	Heure/Aux	
Chollet	Ahlam	23.08.2010	Patrouilleuse scolaire et aide concierge	Heure/Aux	
Danese	Martine	01.01.2000	Patrouilleuse scolaire	Heure/Aux	30.11.2012
Doges	Jacques	01.01.2011	Surveillant cafétéria collège Oron	Heure/Aux	
Dufey	Jean		Mandataire externe/voirie	Heure/Aux	
Gordillo	Nicole	01.06.2007	Aide concierge	Heure/Aux	
Imhof	Pierre		Mandataire externe/voirie	Heure/Aux	
Maillard	Albert		Mandataire externe/voirie	Heure/Aux	
Marmillod	Jean-Charles	01.01.1998	Collaborateur déchèterie	Heure/Aux	
Mayor	Jacques		Mandataire externe/voirie	Heure/Aux	
Moreira	Arlette		Aide concierge	Heure/Aux	30.06.2012
Moreira	Francisco		Aide concierge	Heure/Aux	30.06.2012
Nicolier	Daniel	01.01.2000	Surveillant parking	Heure/Aux	
Povoa	Alvaro	01.11.2007	Collaborateur déchèterie	Heure/Aux	
Primini	Martine	01.01.2003	Patrouilleuse scolaire	Heure/Aux	
Rubattel	Jean-Paul		Mandataire externe/voirie	Heure/Aux	
Rufener	Jean-Pierre		Mandataire externe/voirie	Heure/Aux	
Serex	Bernard		Mandataire externe/voirie	Heure/Aux	
Sousa Monteiro	Maria de Fatima	01.01.2007	Aide concierge	Heure/Aux	
Vaucher	Danièle	01.01.2000	Patrouilleuse scolaire	Heure/Aux	

Pour assurer les grands nettoyages scolaires, 16 jeunes ont été engagés pendant les vacances d'été.

Enfin, deux stages ont été organisés pour des jeunes de la région.

### 3.1.2.3 Formation

La Municipalité tient à relever que

- M. Claude-Alain Perret a brillamment obtenu son brevet fédéral de fontainier en se plaçant au 1<sup>er</sup> rang romand.
- M. Olivier Burnat a, quant à lui, obtenu le diplôme d'assistant en gestion de ressources humaines.

et adresse ses félicitations à ces deux collaborateurs.

### 3.1.2.4 Apprentissage

En 2012, la Municipalité a fini par renoncer à procéder à l'engagement d'un deuxième apprenti de commerce. Par contre, cette place supplémentaire sera effective dès le 1<sup>er</sup> août 2013.

### 3.1.3 Site internet et services en ligne de l'administration

Le site [www.oron.ch](http://www.oron.ch) a été mis en service en décembre 2011. En plus des nombreuses informations utiles à la population, il offre les services en ligne suivants :

- Enregistrements pour le service de la population (arrivées, départs, recensement des chiens, etc.).
- Un service de réservation des cartes journalières CFF avec affichage des disponibilités.
- Un service de réservation pour 17 salles avec affichage des disponibilités.
- Un service d'affichage des événements communaux accessible à chaque société de la Commune et des environs.
- Un service gratuit de petites annonces en libre-service.
- Un forum de discussions.

Il offre de surcroît des services accessibles uniquement par l'administration ou les autorités, comme l'affichage des travaux en cours ou les documents à disposition des conseillers communaux.

La fréquentation s'est accrue régulièrement durant l'année 2012, comme en témoigne le graphique ci-dessous.

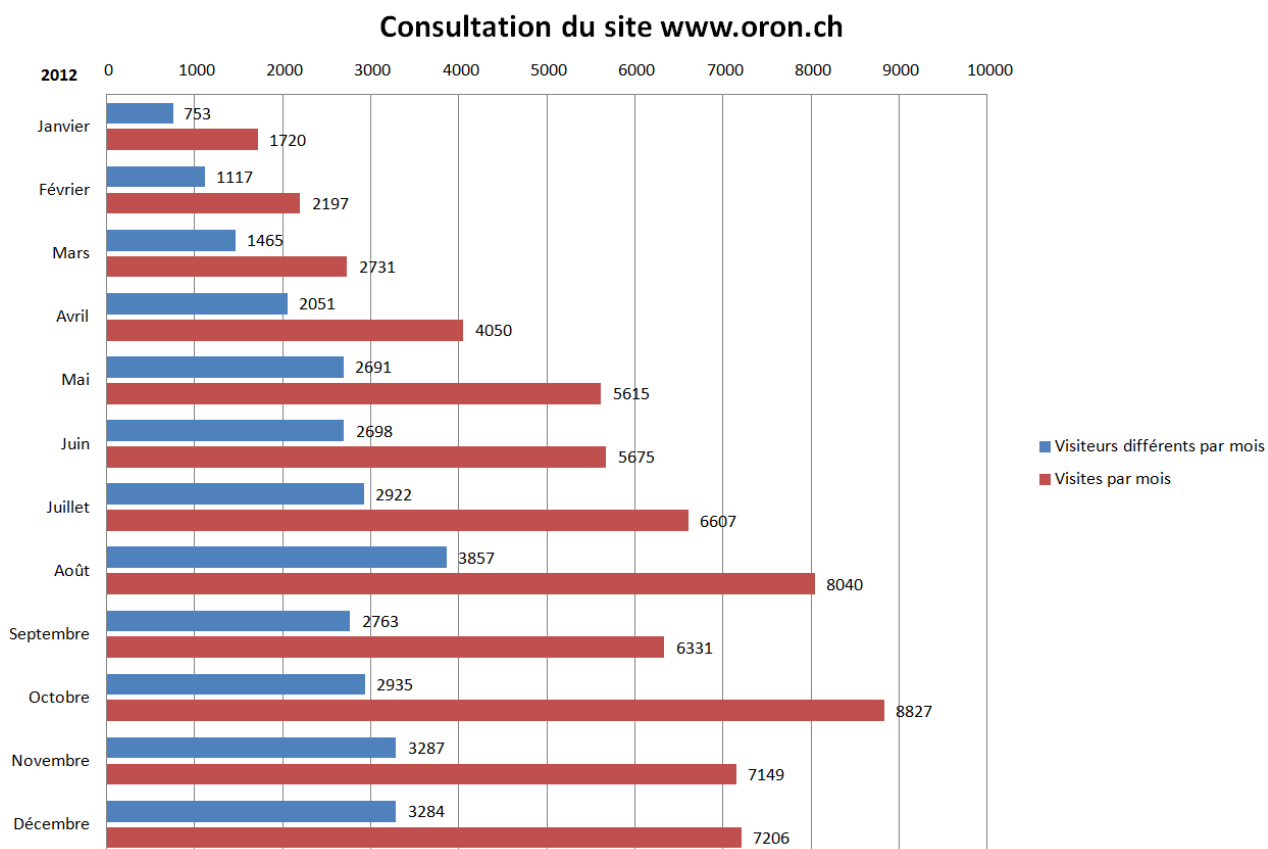

### 3.1.4 Informatique, matériel de bureau et appareils divers

---

Le réseau informatique créé en décembre 2011 relie les 3 sites suivants :

- Bâtiment administratif de Palézieux-Village
- Bâtiment administratif d'Oron-la-Ville (en 2012 dans un Portakabin)
- Bâtiment de la voirie y compris SDIS (Service de Défense Incendie et de Secours)

Il permet l'acheminement interne et externe des communications téléphoniques, des données informatiques et d'internet.

Le service GED (Gestion électronique des documents) permet au personnel de l'administration de visualiser les documents reçus ou envoyés depuis sa place de travail. Les Municipaux ont également accès à cette fonctionnalité, ainsi qu'aux autres outils informatiques depuis leur domicile grâce à une liaison sécurisée.

20 ordinateurs fixes et 5 portables sont reliés au réseau communal, ainsi que 5 imprimantes multifonctions, 2 imprimantes conventionnelles, un scanner, un appareil pour le paiement par cartes, 2 machines à affranchir et 25 téléphones.

Le tout est géré par 3 serveurs, avec une réplication des données en temps réel.

### 3.1.5 Information à la population

---

Avec la souscription d'un abonnement pour chaque ménage de la Commune à l'hebdomadaire « Le Courrier », la Municipalité a décidé d'axer prioritairement son information à la population avec ce support.

Les autres moyens de communication sont :

- le site internet communal ;
- les piliers publics d'Oron-la-Ville, d'Oron-le-Châtel, de Palézieux-Village et de Palézieux-Gare ;
- la presse régionale.

### 3.1.6 Statistique de la population

---

Selon les données cantonales, le chiffre officiel de la population est de **4'841** habitants au 31 décembre 2012, dont 3'950 suisses et 891 étrangers.

Cela dit au 4 janvier 2013, les chiffres sont supérieurs selon notre base de données (voir tableau ci-dessous). Par contre, ils ont l'avantage de pouvoir donner une photographie de la population de notre Commune que nous ne retrouvons pas dans la statistique cantonale.

La différence avec les chiffres de l'Etat provient principalement des nouveaux habitants étrangers (env. 70) qui sont inscrits dans notre base et qui n'ont pas encore leur dossier validé par l'Office des migrations. Tant que cette étape n'est pas réalisée, ils ne figurent officiellement pas dans notre population.

## Etat de la population d'Oron au 04.01.2013

	Total	Moins de 16 ans		Plus de 16 ans	
		Féminin	Masculin	Féminin	Masculin
<b>Habitants dans la commune</b>	<b>4'965</b>	<b>483</b>	<b>472</b>	<b>2'067</b>	<b>1'943</b>
- Suisses	4'004	393	373	1'713	1'525
- Etrangers	961	90	99	354	418
<b>Résidents principaux</b>	<b>4'912</b>	<b>481</b>	<b>472</b>	<b>2'034</b>	<b>1'925</b>
- Suisses	3'953	391	373	1'682	1'507
- Etrangers	959	90	99	352	418
<b>Résidents secondaires</b>	<b>53</b>	<b>2</b>		<b>33</b>	<b>18</b>
- Suisses	51	2		31	18
- Etrangers	2			2	
<b>Résidence principale</b>					
De sexe féminin	2'515	481		2'034	
De sexe masculin	2'397		472		1'925
<b>Etat civil</b>					
Célibataires	2'178	481	472	563	662
Marié(e)s	2'017			1'001	1'016
Veufs (veuves)	248			205	43
Divorcé(e)s	379			216	163
Marié(e)s/séparé(e)s	84			47	37
Partenariat	6			2	4
<b>Etrangers, Permis</b>					
Permis B	325	24	34	123	144
Permis C	566	57	57	209	243
Permis G					
Permis L	12			2	10
Autres permis	56	9	8	18	21

Par ailleurs, l'office communal de la population a traité en 2012 :

576	Arrivées
405	Départs
249	Changements d'adresse
49	Naissances
41	Décès
74	Mariages
24	Séparations
16	Divorces
308	Demandes de cartes d'identité

### 3.1.7 Registre des bâtiments, logements et habitants

---

Challenge réussi de la part de l'équipe de l'Office de la population car, malgré la fusion des 10 fichiers de contrôle des habitants provenant de systèmes informatiques différents, le Service cantonal de recherche et d'information statistiques (SCRIS) a confirmé que les données de la Commune avaient atteint les standards pour être recensables.

Ainsi donc, la phase de l'intégration de l'identificateur fédéral de logement (EWID) dans le Registre des bâtiments a été réalisée.

### 3.1.8 Naturalisations

---

#### 3.1.8.1 Commission communale des naturalisations

La Municipalité a pris la décision de charger une délégation de la Municipalité de procéder à l'audition des candidats à la naturalisation.

Cette dernière est composée de M. Philippe Modoux, Syndic, Mme Danielle Richard-Martignier, Municipale, et M. Gérald Wist, Municipal. Secrétaire de la Commission : M. Jean-Daniel Graz, Secrétaire municipal.

#### 3.1.8.2 Naturalisations ordinaires

Aucune demande de naturalisation ordinaire n'ayant été présentée en 2012, la commission des naturalisations n'a pas été appelée à siéger.

#### 3.1.8.3 Naturalisations facilitées cantonales

Trois demandes de naturalisation ont été traitées administrativement par la Municipalité concernant des étrangers nés en Suisse. Cette procédure ne comporte pas d'audition des candidats.

### 3.1.8.4 Naturalisations facilitées fédérales

Avec l'évolution de la législation, les Municipalités sont maintenant appelées à rédiger les rapports de police concernant les demandes de naturalisations facilitées fédérales. Ainsi donc, l'Office des migrations a sollicité la collaboration de la Municipalité pour 10 candidats.

### 3.1.9 Initiatives et référendums

L'Office communal de la population a vérifié les signatures des divers référendums et initiatives qui ont été paraphés de la manière suivante :

Initiative populaire fédérale « <b>Halte aux privilèges fiscaux des millionnaires (abolition des forfaits fiscaux)</b> »	58
Initiative populaire fédérale « <b>Aider les familles ! Pour des allocations pour enfant et des allocations de formation professionnelle exonérées de l'impôt</b> »	4
Initiative populaire fédérale « <b>Initiative sur les bourses d'études</b> »	7
Initiative populaire fédérale « <b>Remplacer la taxe sur la valeur ajoutée par une taxe sur l'énergie</b> »	20
Initiative populaire fédérale « <b>Pour le renvoi effectif des étrangers criminels</b> »	99
Initiative populaire fédérale « <b>Pour un revenu de base inconditionnel</b> »	6
Initiative populaire fédérale « <b>Pour le couple et la famille – Non à la pénalisation du mariage</b> »	10
Initiative populaire fédérale « <b>Halte à la surpopulation – Oui à la préservation durable des ressources naturelles</b> »	57
Initiative populaire fédérale « <b>Sortir du nucléaire</b> »	60
Initiative populaire fédérale « <b>Pour une Suisse neutre, à la fois ouverte sur le monde et attachée aux valeurs humanitaires (initiative sur la neutralité)</b> »	17
Initiative populaire fédérale « <b>Pour le renvoi effectif des étrangers criminels (initiative de mise en œuvre)</b> »	2
Initiative populaire fédérale « <b>Pour une économie verte</b> »	56
Initiative populaire fédérale « <b>Pour la transparence de l'assurance-maladie (Halte à la confusion entre assurance de base et assurance complémentaire)</b> »	9
Initiative populaire fédérale « <b>Pour une caisse publique d'assurance-maladie</b> »	112
Initiative populaire fédérale « <b>Pour le libre choix du médecin et de l'établissement hospitalier</b> »	41
Initiative populaire fédérale « <b>Pour la protection de salaires équitables (Initiative sur les salaires minimums)</b> »	17
Initiative populaire fédérale « <b>Contre l'immigration de masse</b> »	24
Référendum « <b>Non à une médecine à deux vitesses</b> »	21
Référendum cantonal « <b>Non au toit</b> »	229
Référendum <b>contre le durcissement de la loi sur l'asile</b>	22

## 3.1.10 Votations fédérales et cantonales 2012

Dates	Votations fédérales	Electeurs inscrits	Bulletins valables	Oui	Non
<b>11.03.2012</b>					
1.	Initiative populaire du 18 décembre 2007 « Pour en finir avec les constructions envahissantes des résidences secondaires »	3'021	1'532	829 54.11 %	703 45.89 %
2.	Initiative populaire du 29 septembre 2008 « Pour un traitement fiscal privilégié de l'épargne-logement destiné à l'acquisition d'une habitation à usage personnel ou au financement de travaux visant à économiser l'énergie ou à préserver l'environnement (initiative sur l'épargne-logement) »	3'021	1'494	719 48.13 %	775 51.87 %
3.	Initiative populaire du 26 juin 2009 « 6 semaines de vacances pour tous »	3'021	1'559	659 42.27 %	900 57.73 %
4.	Arrêté fédéral du 29 septembre 2011 concernant la réglementation des jeux d'argent en faveur de l'utilité publique (Contre-projet à l'initiative « Pour des jeux d'argent au service du bien commun »)	3'021	1'477	1'381 93.50 %	96 6.50 %
5.	Loi fédérale du 18 mars 2011 sur la réglementation du prix du livre (LPL)	3'021	1'425	921 64.63 %	504 35.37 %
<b>17.06.2012</b>					
1.	Initiative populaire « Accéder à la propriété grâce à l'épargne-logement »	3'004	1'207	397 32.89 %	810 67.11 %
2.	Initiative populaire « Pour le renforcement des droits populaires dans la politique étrangère (accords internationaux : la parole au peuple !) »	3'004	1'246	266 21.35 %	980 78.65 %
3.	Modification de la loi fédérale sur l'assurance-maladie (Réseaux de soins)	3'004	1'249	90 7.21%	1'159 92.79 %

Dates	Votations fédérales	Electeurs inscrits	Bulletins valables	Oui	Non
<b>23.09.2012</b>					
1.	Arrêté fédéral sur la promotion de la formation musicale des jeunes	3'032	1'084	838 77.31 %	246 22.69 %
2.	Initiative populaire « Sécurité du logement à la retraite »	3'032	1'074	436 40.60 %	638 59.40 %
3.	Initiative populaire « Protection contre le tabagisme passif »	3'032	1'080	419 38.80 %	661 61.20 %
<b>25.11.2012</b>					
1.	Modification du 16 mars 2012 de la loi sur les épizooties.	3'072	716	616 86.03 %	100 13.97 %

Dates	Votations cantonales	Electeurs inscrits	Bulletins valables	Sans réponse	Oui	Non
<b>17.06.2012</b>						
1.	Initiative populaire « Assistance au suicide en EMS »	3'004	1'245	15 1.20 %	445 35.74 %	785 63.05 %
1.1	Contre-projet du Grand Conseil	3'004	1'245	45 3.61 %	722 57.99 %	478 38.39 %
		<b>Electeurs inscrits</b>	<b>Bulletins valables</b>	<b>Sans réponse</b>	<b>Initiative</b>	<b>Contre-projet</b>
1.2	Question subsidiaire : Préférence	3'004	1'245	96 7.71 %	295 23.69 %	854 68.59 %

Dates	Votations cantonales	Electeurs inscrits	Bulletins valables	Oui	Non
<b>25.11.2012</b>					
1.	Modifications des articles 74 et 142 de la Constitution du Canton de Vaud du 14 avril 2003 transformant le terme de « tutelle » en « curatelle de portée générale » ou « mandat pour cause d'inaptitude »	3'072	669	642 95.95 %	27 4.04 %

### 3.1.11 Inspection de la Préfecture

---

M<sup>me</sup> Anne Marion-Freiss et M. Jean-François Croset, Préfets, ont visité officiellement la Commune le 4 décembre 2012 et ont conclu que les documents contrôlés selon une liste établie par le Canton étaient conformes à leurs attentes.

Cette visite est aussi l'occasion d'avoir un échange entre les Autorités et la Préfecture concernant les relations entre les divers services cantonaux et la Municipalité.

### 3.1.12 Réception des nouveaux habitants

---

La Municipalité a invité l'ensemble des nouveaux habitants à partager un repas à l'occasion du Téléthon 2012 à Oron-la-Ville. Sur environ 400 personnes invitées, 123 ont répondu à l'appel.

### 3.1.13 Réception des jeunes citoyens

---

La Municipalité a invité les 65 nouveaux citoyens à participer à une petite manifestation de présentation de la Commune et de ses Autorités. Malheureusement, seuls 22 jeunes ont participé à cette soirée à laquelle M<sup>lle</sup> Maya Chollet, triathlète, est venue se présenter et parler de sa formation professionnelle et de ses exploits sportifs.

### 3.1.14 Jubilaires

---

La Municipalité a organisé un repas en commun à l'intention des personnes qui ont fêté en 2012 leurs 80 ans (17), leurs 90 ans (6) et leurs 100 ans et plus (4). 15 personnes ont répondu à l'appel de la Municipalité.

Par ailleurs, la Municipalité a eu l'occasion de fêter les 100 ans de Mme Yvonne Kissling d'Oron-la-Ville, née le 7 mars 1912.

### 3.1.15 Lignes de trafic régional et assimilé – Participation communale aux coûts non couverts

---

L'indemnité pour coûts non couverts des lignes de trafic régional et assimilé à charge de la Commune d'Oron se monte à **fr. 402'606.80** (+ fr. 117'605.60 par rapport à 2011).

Effet pervers de la fusion, le critère attribué en fonction de la qualité de la desserte pour la répartition des frais est de 1, alors qu'à l'époque, seule la Commune de Palézieux était colloquée en 1, les autres bénéficiant de taux réduits. La Municipalité est intervenue auprès du Canton à ce sujet, malheureusement sans succès.

### 3.1.16 Cartes journalières CFF

---

Une application informatique a été mise en place dès le 1<sup>er</sup> février 2012 pour faciliter la gestion des quatre abonnements de cartes journalières CFF mises sur le marché. Ces dernières sont délivrées par l'Office

communal de la population et sont vendues au prix de **fr. 35.--** pour les citoyens d'Oron et **fr. 45.--** pour les citoyens des autres communes.

Du 1<sup>er</sup> janvier 2012 au 31 décembre 2012, c'est 1242 cartes qui ont trouvé preneur, ce qui représente une proportion de 85 % env.

### 3.1.17 Cultes

---

Au 31 décembre 2012, la Commune recensait les confessions suivantes :

Protestants	2'078
Catholiques	1'464
Sans confession	840
Autres	530

La convention relative à la répartition des frais liés aux cultes de la Paroisse Oron-Palézieux a été renégociée avec les Communes d'Essertes et de Maraçon, ainsi qu'avec le Conseil de paroisse.

Par ailleurs, la Commune d'Oron est officiellement devenue propriétaire des temples de Châtillens et d'Oron-la-Ville, bâtiments qui appartenaient à la Paroisse Oron-Palézieux mais qui étaient légalement entretenus par la Commune. Avec ces deux cessions, la Commune d'Oron est propriétaire des trois temples sis sur son territoire.

### 3.1.18 Relations Etat – Communes – Péréquation

---

Une séance a eu lieu entre le comité de l'UCV et les syndics du District Lavaux-Oron.

Comme à l'accoutumée, les relations Etat - Communes se mobilisent autour de la péréquation.

Le comité de l'UCV a entamé des négociations avec le Conseil d'Etat qui porte sur quatre sujets dits prioritaires, à savoir la facture sociale, les soins à domicile, la police et les routes. En ouvrant les négociations sur les quatre sujets en même temps, il y a l'inconvénient qu'actuellement tout est bloqué.

### 3.1.19 Sociétés locales

---

La Commune d'Oron compte 53 sociétés locales qui œuvrent dans des domaines forts différents et qui permettent à chaque citoyen de trouver une association dans laquelle il peut pratiquer l'activité qui lui convient.

La création de cinq nouvelles sociétés a été signalée à la Municipalité soit :

- L'Amicale Les Thioleyres
- L'Association Terroirs de Haute-Broye
- Le SEL d'Oron et d'ailleurs
- Les Crapauds d'Ecoteaux
- Les Irréductibles des Tavernes

La liste (non exhaustive) des sociétés locales<sup>1</sup> figure dans les annexes.

### **3.1.19.1 Location des salles aux sociétés**

Pour aller dans le sens de la convention de fusion qui stipulait un soutien supplémentaire aux sociétés, la Municipalité a décidé d'accorder, en cas de manifestation, une location gratuite par année et par société.

Par ailleurs, plusieurs salles ont été mises gratuitement à disposition des sociétés locales et d'associations diverses pour des assemblées, réunion etc.

Pour 2012, 69 locations ont été offertes pour un montant global de **fr. 16'560.--**.

---

<sup>1</sup> Liste des sociétés locales

## 3.2 Section 2 Finances

### 3.2.1 Rapport des comptes

---

Nous nous référons au rapport spécifique en la matière (préavis 17/2013).

### 3.2.2 Arrêté d'imposition

---

Deux arrêtés d'imposition ont été votés durant l'année soit :

- le 26 mars 2012, le préavis 06/2012 pour l'année 2012 ;
- le 24 septembre 2012, le préavis 23/2012 pour l'exercice 2013.

Dans les deux cas, le taux communal a été fixé à 69 points.

### 3.2.3 Plafond d'endettement

---

Le 4 juillet 2012, le Conseil communal a adopté le préavis 10/2012 fixant le plafond d'endettement de la Commune à hauteur de **fr. 60'000'000.--** pour la législature 2011 – 2016. Ce dernier a en outre été adopté par le Conseil d'Etat le 10 octobre 2012.

### 3.3 Section 3 Sécurité sociale

#### 3.3.1 Chômage

---

Le nombre de demandeurs d'emploi en décembre 2012 était de 145, dont 102 bénéficiaient de l'assurance chômage. La situation est stable par rapport à la même période de l'année précédente (144, 105).

#### 3.3.2 Accueil de jour des enfants

---

La Commune d'Oron fait partie du Réseau APERO (Accueil Petite Enfance Réseau d'Oron), qui regroupe 15 communes de la région, 3 garderies-nurseries, 3 unités d'accueil parascolaire et de nombreuses accueillantes en milieu familial (mamans de jour).

La garderie Liloane, située sur le territoire de la Commune d'Oron, a été agrandie pour accueillir 22 enfants dès le début 2013.

Population totale des communes membres de l'APERO au 31 décembre 2011	13'943 habitants
Nombre total d'enfants de 0 à 13 ans au 31 décembre 2011	2'160
Nombre de parents placeurs en préscolaire au 31 décembre 2012	182 familles
Nombre de parents placeurs en parascolaire préscolaire au 31 décembre 2012	198 familles
Nombre de parents placeurs en accueil familial de jour préscolaire au 31 décembre 2012	225 familles
Nombre de familles ayant placé plus d'un enfant dans le réseau préscolaire au 31 décembre 2012	153 familles
Nombre total d'enfants accueillis dans le réseau préscolaire au 31 décembre 2012	740 enfants

#### 3.3.3 Exécution forcée d'expulsion

---

En application de la législation et sur demande de la Justice de Paix, la Municipalité s'est vue dans l'obligation de prendre en charge l'entier des biens et du mobilier d'une famille expulsée de son appartement à Oron-le-Châtel et cela jusqu'à ce que la famille concernée, prise en charge par les services sociaux, retrouve un nouveau logement.

Par ailleurs, la Commune détient encore le mobilier d'une personne expulsée en novembre 2011 à Palézieux, qui n'a jamais donné signe de vie et dont l'adresse actuelle est inconnue de nos services. Une démarche est en cours auprès du Juge afin de recevoir l'autorisation d'éliminer ces biens.

### 3.3.4 Facture sociale

---

La facture sociale est un facteur de coût important pour les communes (env. 3 millions de francs pour Oron). Elle comprend entre autres les subsides aux assurances maladie, le coût des EMS et de la santé, et les revenus d'insertion.

Notre Commune comptait 101 dossiers d'aide sociale ouverts en décembre 2012. Pour la région (Lavaux-Oron + Epalinges), le nombre de dossiers a passé de 423 en janvier à 624 en décembre.

### 3.3.5 Santé publique – Aide et soins à domicile

---

Le vieillissement de la population entraîne une augmentation spectaculaire des besoins en soins. Afin de limiter la croissance des coûts, le réseau de soins à domicile est mis de plus en plus à contribution. La région de la couronne Lausannoise, à laquelle nous appartenons, a mis en place en 2012 une structure de réadaptation à domicile, en collaboration avec le CHUV, afin de contribuer à résorber le manque de lits de ce dernier.

## 4 Services industriels - Assainissement

### 4.1 Section 1 Services industriels

Contrairement aux trois années précédentes, l'année 2012 n'a pas subi de déficit pluviométrique, ce qui a facilité la gestion de la distribution de l'eau. Les précipitations étant arrivées régulièrement, il n'a pas été nécessaire de procéder à des restrictions. En moyenne, on constate qu'un tiers de l'eau de pluie parvient dans les ressources utilisées sous forme d'eau potable. On notera cependant que depuis 2003, les nappes n'ont plus la même inertie qu'auparavant et que les ressources se captent à moins long terme. Nous n'avons ainsi pas retrouvé les mêmes capacités de réserves qu'auparavant. Ce phénomène n'est pas spécifique à notre réseau mais est généralisé.

#### 4.1.1 Approvisionnement en eau potable

---

L'approvisionnement en eau potable se compose en deux parties :

- La production d'eau communale : 186'975 m<sup>3</sup> (37 %)
- Les achats d'eau extérieurs : 319'942 m<sup>3</sup> (63 %)

soit un total de 506'917 m<sup>3</sup>.

##### 4.1.1.1 Production d'eau communale

Les productions communales en eau pour 2012 ont été réalisées sur 3 points de tirage situés à Oron-la-Ville et Bussigny.

Le pompage de la Côte-aux-Tavans à Palézieux a été abandonné fin 2011 pour des raisons de vétusté ; il fera partie d'une prochaine étape de réévaluation, selon le Plan directeur de distribution de l'eau (PDDE) à l'étude.

<b>Oron-la-Ville</b>		
	Pompage des Bures	81'783 m <sup>3</sup>
	Pompage de la Longive	89'199 m <sup>3</sup>
	<b>Total Oron</b>	<b>170'982 m<sup>3</sup></b>
<b>Bussigny</b>		15'993 m <sup>3</sup>
	<b>Total général</b>	<b>186'975 m<sup>3</sup></b>

##### 4.1.1.2 Achats d'eau extérieurs et conditions

**AIEJ** : (Association intercommunale des eaux du Jorat), les eaux de Lausanne par le Lac-de-Bret : 30'811 m<sup>3</sup>  
 Prix d'achat : fr. 2.25/m<sup>3</sup> sans quota.

**AVGG** : (Association Veveyse Glâne Gruyère) les eaux de Charmey et Grandvillard : 53'912 m<sup>3</sup>  
 Prix d'achat : quota de 3'000 m<sup>3</sup>/mois à fr. 1.60/m<sup>3</sup> et solde d'achats à fr. 1.50/m<sup>3</sup>.

**Maracon** : 89'871 m<sup>3</sup>

Prix d'achat : quota de 45'000 m<sup>3</sup>/an à fr. 0.55/m<sup>3</sup> et solde d'achats à fr. 0.50/m<sup>3</sup>.

**Barussels** : 64'226 m<sup>3</sup>

Prix d'achat : quota de 45'000 m<sup>3</sup>/an à fr. 1.20/m<sup>3</sup> et solde à fr. 0.50/m<sup>3</sup>.

**Puidoux** : 81'122 m<sup>3</sup>

Prix d'achat : quota de 20'000 m<sup>3</sup>/an. Prix dégressifs de 0 à 50'000 m<sup>3</sup> à fr. 1.45/m<sup>3</sup> ; de 50'001 à 100'000 m<sup>3</sup> à fr. 1.35 ; de 100'001 à 150'000 m<sup>3</sup> à fr. 1.25/m<sup>3</sup> et dès 150'001 m<sup>3</sup> à fr. 1.20/m<sup>3</sup>.

Grâce au fonctionnement effectif du raccordement avec Puidoux et à une bonne pluviométrie tout au long de l'année, dont sont aussi tributaires nos petits fournisseurs régionaux (Maracon et Les Barussels), nous avons pu diminuer les tirages sur l'AIEJ, qui nous facture l'eau au plus haut prix et augmenter les achats hors quotas (achats AIEJ 2011 : 16 % - 2012 : 6 %).

#### 4.1.1.3 Ventes d'eau

La consommation totale comptabilisée en 2012 est de 333'128 m<sup>3</sup>, soit une augmentation par rapport à 2011 de 4,62 %. Ce supplément est principalement dû à la première facturation annuelle complète pour Vuibroye, qui est entrée dans le SIDEHB en 2011 et dont les premiers décomptes étaient pour la plupart inférieurs à 12 mois, ainsi qu'au développement d'Oron et aux diverses grandes constructions.

#### Productions et achats d'eau en m<sup>3</sup>

PALEZIEUX	AIEJ	AVGG	ORON- LA- VILLE	CHESSALLES BUSSIGNY	MARACON	BARUSSELS	PUIDOUX
0	30'811	53'912	170'982	15'993	89'871	64'226	81'122
<b>Achat 2012</b>							<b>50'6917 m<sup>3</sup></b>

Ventes d'eau en m <sup>3</sup>	
Ventes	Annuel
Châtillens	29'208
Chesalles	16'900
Bussigny	6'158
Ecoteaux	27'107
Oron-la-Ville	110'137
Oron-le-Châtel	18'044
Palézieux	88'879
Les Thioleyres	12'460
Les Tavernes	10'076
Vuibroye	8'108
Maracon (y.c.secours)	3'119
Divers + Barussels et Puidoux	2'932
<b>Total des ventes</b>	<b>333'128</b>

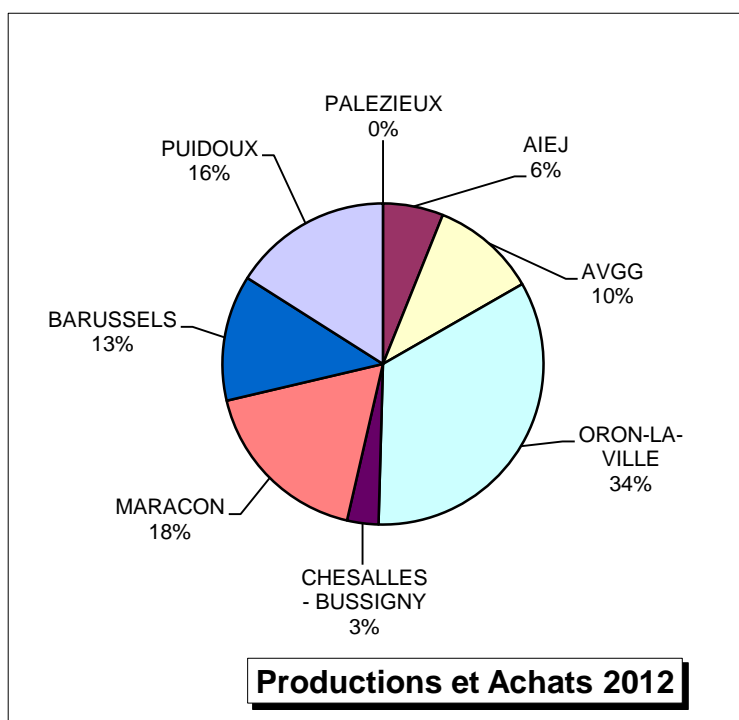

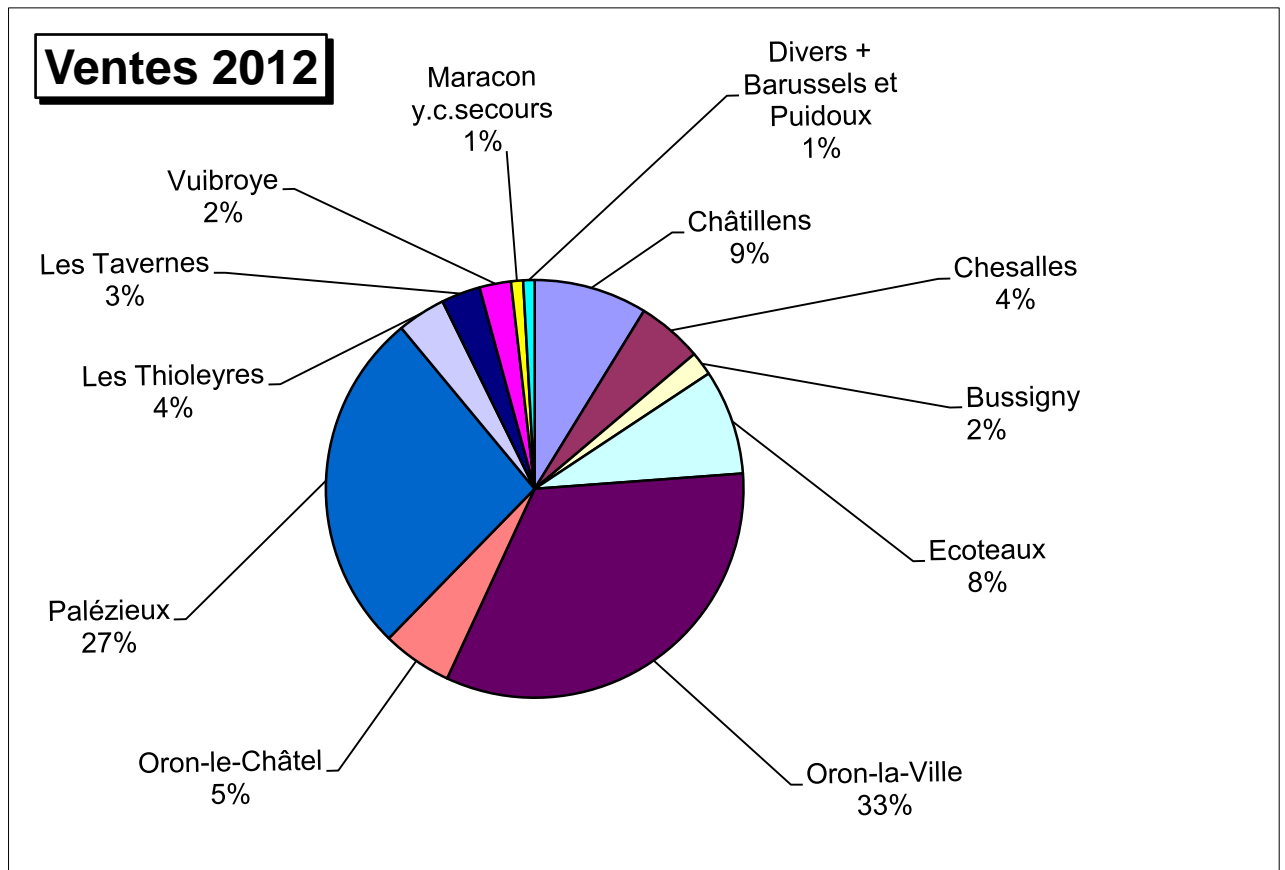

#### 4.1.2 Qualité de l'eau

La qualité de l'eau est régulièrement analysée par le Service de la consommation et des affaires vétérinaires dans divers points du réseau, tout au long de l'année. La quantité de nitrate est inférieure à la norme de <math>40 \text{ mg/l}</math>, ce qui la rend excellente à consommer. L'eau livrée sur le territoire d'Oron est qualifiée de moyennement dure à dure, selon les ressources utilisées.

Analyse réseau 2012	Valeurs moyen.	Analyse réseau SIDEHB 2012	Valeurs moyen.
pH	7.7	Sulfate (mg $\text{SO}_4/\text{l}$ .)	12.8
Conductivité à 20°C (microS/cm)	459	Nitrate (mg $\text{NO}_3/\text{l}$ .)	8.5
Turbidité (UT/F)	0.3	Chlorure (mg $\text{Cl}/\text{l}$ .)	9.9
Dureté totale (°F)	25.5	Fluorure (mg $\text{F}/\text{l}$ .)	0.05
Dureté carbonatée (°F)	23.4	Bromure (mg $\text{Br}/\text{l}$ .)	<math><0.1</math>
Calcium (mg $\text{Ca}/\text{l}$ .)	84	Oxydabilité (mg $\text{KMnO}_4/\text{l}$ .)	2.2
Magnésium (mg $\text{Mg}/\text{l}$ .)	10.8	Carbone organique total (mg $\text{C}/\text{l}$ .)	1
Sodium (mg $\text{Na}/\text{l}$ .)	7.6	Ammoniaque (mg $\text{NH}_4/\text{l}$ .)	0.005
Potassium (mg $\text{K}/\text{l}$ .)	1.7	Nitrite (mg $\text{NO}_2/\text{l}$ .)	0
Hydrogénocarbonates (mg $\text{HCO}_3/\text{l}$ .)	287	Phosphate (mg $\text{PO}_4/\text{l}$ .)	0.014

#### 4.1.3 Plan directeur de distribution de l'eau PDDE

---

En collaboration avec le bureau Hydroconcept Sàrl d'Yverdon, la Commune d'Oron travaille à la mise en place du PDDE. Déjà amorcée par le SIDEHB, la conception du PDDE se compose de plusieurs phases. 2012 a ainsi vu se réaliser la phase II de l'étape I, se rapportant à l'évaluation des ressources en eaux souterraines aux Bures (Oron-la-Ville) et à Ecoteaux.

Les travaux de reconnaissance entrepris sur les secteurs d'Ecoteaux et des Bures (Oron-la-Ville) ont permis de confirmer les aspects géologiques tels qu'attendus à l'issue de la première phase d'étude, à savoir la présence d'importantes épaisseurs de matériaux graveleux sur les deux sites.

Toutefois, les caractéristiques hydrogéologiques des dépôts traversés par les différents forages de reconnaissance, notamment leur porosité et leur perméabilité ont montré que leur potentiel aquifère n'était pas suffisant pour envisager le déplacement du puits des Bures à Oron-la-Ville.

Pour le secteur d'Ecoteaux, le débit maximal exploitable, tel que mis en évidence par les essais de pompages sera de l'ordre de 250 l/mn (env. 130'000 m<sup>3</sup>/an), d'une eau qui, au vu des analyses effectuées à ce jour, est d'une excellente qualité chimique. Si le débit reste modeste, au vu des objectifs affichés initialement, la position altimétrique de cette ressource lui confère toutefois un certain intérêt.

Le préavis 19/2012 se rapportant à l'élaboration du PDDE, complément de l'étape I a été soumis au Conseil communal, demandant un crédit, après déduction des subventions de **fr. 169'000.--** et a été adopté dans sa séance du 4 juillet. Fin 2012, le bureau Hydroconcept Sàrl a soumis un plan de réseau avec situation à terme et projection des besoins en consommation moyenne (2030) selon les infrastructures projetées.



Travaux de forages à Ecoteaux, printemps 2012

#### 4.1.4 Etat et entretien du réseau

---

En 2012, 333'128 m<sup>3</sup> ont été acheminés, tout au long des 70 km de conduites et ont alimenté les foyers des 4'841 habitants que compte Oron, ainsi que ceux des hameaux des Indévis et du Very sur la Commune de Maraçon.

#### 4.1.4.1 Renouvellement de conduites

Les travaux les plus conséquents sur le réseau ont consisté au remplacement de la pompe de Plattaz-Pierre, de travaux intérieurs dans le réservoir d'Ecoteaux et du déplacement d'un tronçon de conduite se trouvant sur la route Palézieux-Granges.

#### 4.1.4.2 Fuites

L'état de vétusté de certains tronçons de notre réseau, qui se signale aussi par son imbrication compliquée, a occasionné des fuites importantes tout au long de l'année. On relèvera les plus importantes :

Janvier	: Les Thioleyres, Les Douzilles
Février	: Chesalles, Rte du Village ; Ecoteaux
Mars	: Palézieux-Gare, Grand Clos
Avril	: Palézieux-Gare, Ch. de la Jonquille
Mai	: Oron-la-Ville, Ancienne Route ; Palézieux, Entre-deux-Eaux
Juin	: Palézieux, Le Grand-Clos
Août	: Les Tavernes, La Dausaz, Haut-Crêt et Les Rafforts
Septembre	: Palézieux, Rte de Granges ;
Octobre	: Palézieux, Rte de Bossonnens ; Châtillens, La Vernanche
Décembre	: Les Thioleyres, Ch. du Closy ; Palézieux, Ch. de la Ruerettaz et Route du Battoir ; Oron-le-Châtel.

La différence entre les m<sup>3</sup> produits et achetés et ceux comptabilisés représente 34,28 %. Ce pourcentage correspond en tout premier lieu aux fuites enregistrées sur le réseau mais tient également compte de différentes utilisations non comptabilisées.

Cependant, nous sommes au-dessus d'une moyenne considérée comme acceptable qui se situerait à 25 %. Il ressort de cette constatation qu'à l'avenir, un effort financier important au niveau des changements de conduites devra être consenti.

#### 4.1.4.3 Compteurs

Courant octobre 2012, il a été relevé 1'107 compteurs. Parmi ces derniers, 557 appareils, soit le 49.68 %, sont équipés d'un système de relevé à distance. Chaque année, un certain nombre de compteurs anciens ou mal situés sont changés et munis de ce système, dans le but de faciliter le travail de prise de données annuelles.

Nous travaillons avec les produits Aquametro et avons un contrat de maintenance annuel pour ce système. Courant 2012, nous avons fait intervenir nos concessionnaires sur 65 sites pour changer les compteurs ou les radios et faire des contrôles.

Nous relevons ici le travail effectué par notre fontainier M. Claude-Alain Perret et sa brigade pour réussir, à temps, à enregistrer tous les indices et fournir les explications nécessaires à la facturation de l'eau potable et nous les en remercions.

#### 4.1.4.4 Bornes hydrantes

Pour 2012, les seuls travaux relatifs à l'extension et de bouclage du réseau des Léchaires ont été effectués à Palézieux pour l'alimentation du Centre de détention pour mineurs. Ces derniers ont été autorisés par le Conseil communal de Palézieux qui a adopté le préavis 20/2011, ainsi que le crédit de **fr. 173'000.--** y relatif.

A l'avenir, le PDDE déterminera un calendrier des investissements à effectuer au niveau des conduites, des alimentations et des ouvrages, afin d'optimiser notre réseau.

#### 4.1.4.5 Règlement communal de la distribution d'eau potable

Jusqu'à fin 2013 et selon la convention de fusion, le Règlement de la distribution d'eau potable du SIDEHB fait foi. Aussi, tout au long de 2012, en collaboration avec le bureau Hydroconcept Sàrl et M. Claude-Alain Perret, fontainier, nous nous sommes attachés à l'élaboration d'un nouveau règlement qui sera présenté au Conseil communal dans le courant de l'année 2013 et pourra ainsi entrer en vigueur au 1<sup>er</sup> janvier 2014.

#### 4.1.5 Distribution de gaz

---

Le Règlement relatif à l'autorisation d'exécuter des installations intérieures de gaz a été préparé courant 2012 et fera l'objet du préavis 2/2013 soumis au Conseil Communal début 2013.

On relèvera que la gestion du gaz est effectuée par la Compagnie industrielle et commerciale du gaz à Vevey.

Le gaz est actuellement installé dans les localités suivantes :

- Châtillens
- Ecoteaux
- Les Tavernes
- Palézieux
- Oron-la-Ville
- Vuibroye

#### 4.1.6 Réseau haut débit de Swisscom

---

Conformément au préavis du 27 septembre 2011 et au crédit de **fr. 66'096.--** adopté par le Conseil général de Les Tavernes et au préavis 02/2011 et au crédit de **fr. 64'000.--** accordé par le Conseil général d'Ecoteaux, les villages d'Ecoteaux et de Les Tavernes ont été raccordés à fin 2012 au réseau téléphonique et à la technologie VDSL et pourront ainsi bénéficier d'un des réseaux de télécommunications les plus performants et modernes de Suisse.

Une information aux habitants de ces deux localités sera faite début 2013.

Enfin, une analyse de couverture pour l'entier du territoire d'Oron a été demandée à Swisscom et cela afin de déterminer quel serait l'investissement nécessaire pour améliorer la situation actuelle.

## 4.2 Section 2 Assainissement

### 4.2.1 Plan général d'évacuation des eaux PGEE

---

La mise en route de l'étude finale du PGEE communal a été entreprise tout au long de l'année 2012.

Une demande de crédit complémentaire d'étude pour la finalisation du PGEE fera l'objet du préavis 4/2013 qui sera soumis au Conseil communal en 2013.

### 4.2.2 STEP VOG

---

Nous avons participé à de nombreuses séances relatives à la politique de planification VOG 2035, qui prévoit le passage de 21'000 équivalents/habitants à 45'000 équivalents/habitants.

L'agrandissement de la STEP La Verna fait partie actuellement des principales préoccupations du Comité de direction.

Conformément aux directives du Service des communes fribourgeoises, l'Association VOG nous a transmis le tableau relatif à l'endettement net des communes membres VOG au 31 décembre 2012, que nous joignons en annexe<sup>2</sup>.

### 4.2.3 STEP d'Ecoteaux

---

Des contrôles sont effectués chaque mois sur les rejets de la STEP d'Ecoteaux et les résultats des analyses démontrent toujours que les concentrations et les rendements ne respectent pas la législation en vigueur.

Ce problème étant récurrent, la Municipalité envisage de mener une étude en collaboration avec la Commune de Maraçon afin de supprimer cette station et de raccorder les localités d'Ecoteaux et de Maraçon sur le VOG.

### 4.2.4 Règlement communal sur l'évacuation et l'épuration de l'eau

---

Pour l'année 2012, les règlements sur l'évacuation et l'épuration de l'eau des 10 anciennes Communes sont restés en vigueur. Nous avons donc étudié et établi un nouveau règlement basé sur le document type cantonal et adapté à notre situation en collaboration avec M. Maillefer, Exploitant du VOG.

Ce règlement est accompagné d'un formulaire de convention tripartite, réglant le déversement d'eaux usées industrielles dans les égouts publics entre les entreprises produisant des charges polluantes supérieures à 300 équivalents-habitants, la Commune d'Oron et le VOG.

Ce Règlement et ses annexes feront l'objet du Préavis 1/2013 qui sera présenté au Conseil communal en 2013.

---

<sup>2</sup> Récapitulation de l'endettement par commune au 31.12.2012

#### 4.2.5 Vidange obligatoire des installations particulières

---

Aucune campagne n'a été mise en place en 2012 par la Municipalité concernant la vidange obligatoire des installations particulières dont le nombre reste très marginal par rapport à la population raccordée qui est de l'ordre 96.4 %. Seuls 58 habitants « raccordables » ne sont pas encore raccordés.

D'autre part, 106 habitants vivent actuellement dans des maisons dites « non raccordables », en raison de leur éloignement par rapport au collecteur communal et utilisent soit une installation individuelle de traitement, soit une fosse à purin.

## 5 Ecoles – Sports

### 5.1 Section 1 Ecoles

#### 5.1.1 Etablissement scolaire Oron-Palézieux

---

L'augmentation de la population et la répartition des élèves dans les classes secondaires ont nécessité la construction d'urgence d'un nouveau pavillon scolaire à Oron-la-Ville. Ce dernier a pu accueillir 3 classes primaires dès la rentrée d'août 2012 et libérer ainsi les locaux nécessaires dans le bâtiment principal.

Une nouvelle convention avec les Communes d'Essertes et Maracon a été préparée, et sera soumise aux législatifs respectifs en 2013. Notre établissement comptait 723 élèves au 1<sup>er</sup> janvier 2012 et 754 au 31 décembre 2012.

#### 5.1.2 Transports scolaires

---

L'utilisation de bus de ligne a l'avantage d'être plus économique, et sa fréquentation par les élèves permet, en augmentant la moyenne de passagers par course, d'augmenter la fréquence de celles-ci. Par contre, la coordination des horaires, qui doit tenir compte des horaires de trains, de celui des écoles, du nombre d'élèves à transporter, ainsi que des nombreux sites de prise en charge et de dépose est un casse-tête que maîtrise parfaitement la Direction des écoles, à laquelle nous confions cette tâche.

Trois Scolacar, équipés de ceintures de sécurité, assurent les transports qui ne peuvent pas être pris en charge par les bus de ligne. La difficulté a encore été accrue par l'important changement d'horaire de décembre 2012. Une classe de Maracon a dû être déménagée à Ecoteaux, afin de réduire de façon acceptable le temps d'attente des élèves de Palézieux qui devaient s'y rendre.

## **5.2 Section 2 Sports**

### **5.2.1 Mérite sportif ou culturel**

---

L'appel de la Municipalité auprès des sociétés locales concernant la mise en place d'un mérite sportif et culturel n'a rencontré qu'un trop faible écho, puisque seules trois d'entre-elles ont pris la peine de signaler des performances de choix.

Pour cette raison, la Municipalité n'a pas décerné de mérite et a décidé de reprendre cet objet au printemps 2013, notamment en élaborant une directive pour l'attribution des prix.

### **5.2.2 Semaine de la mobilité**

---

A l'occasion de la semaine de la mobilité, la Commune d'Oron et « Allez Hop Romandie » ont organisé, le 18 septembre 2012, une initiation au Nordic Walking. Cette manifestation a rencontré un vif intérêt.

## 6 Domaines et bâtiments – Forêts – Vignes – Travaux

### 6.1 Section 1 Domaines et bâtiments

#### 6.1.1 Liste des immeubles

---

##### 6.1.1.1 Patrimoine financier

Bussigny-sur-Oron	Bâtiment communal – ECA n° 1012
Châtillens	Villa commune – ECA n° 2148
Chesalles-sur-Oron	Maison villageoise – ECA n° 3146 Congélateur – ECA n° 3020
Ecoteaux	Ancienne Poste (PPE L'Ochette) – ECA n° 4124 Moulin du Creux – ECA n° 4163
Oron-le Châtel	Bâtiment communal – ECA n° 8004
Oron-la-Ville	Villa des Maîtres – ECA n°7326 Garderie Liloane
Palézieux	Ancienne garderie (Salle de la gare) – ECA n° 162 Auberge communale – ECA n° 56
Les Tavernes	Ferme de Haut-Crêt – ECA n° 5037 Ancien collège – ECA n° 5026
Vuibroye	Ancien collège – ECA n° 9012

##### 6.1.1.2 Patrimoine administratif

Bussigny-sur-Oron	Locaux de service – ECA n°1014, 1038
Châtillens	Bâtiment scolaire – ECA n° 2083 Temple – ECA n° 2031 Abri PC – ECA n° 2196 Locaux de service – ECA n° 2085, 2199
Chesalles-sur-Oron	Bâtiment scolaire – ECA n° 3067 Refuge – ECA n° 3154 Locaux de service – ECA n° 4204

Ecoteaux	Grande salle – ECA n° 4184 Bâtiment scolaire, congélateur– ECA n° 4008 Déchèterie – ECA n° 4240
Oron-le Châtel	Local du feu – ECA n° 8005 Local voirie – ECA n° 8006 Dépendance – ECA n° 8021
Oron-la-Ville	Refuge – ECA n° 7463 Bâtiment scolaire – ECA n° 7027 Bâtiment administratif – ECA n° 7011 Buvette et vestiaire – ECA n° 7406 Centre sportif – ECA n° 7544 Pavillon scolaire – ECA n° 9145 Locaux de voirie – SDIS – ECA n° 7158 Eglise – ECA n° 7001, salle de catéchisme, cure – ECA n° 7002 Locaux de service (anc. salle de gym, abri) – ECA n° 7319 Ancien abattoir – ECA n° 7285 Ancienne sellerie – ECA n° 7255 WC publics – ECA n° 7006 Local protection civile – ECA n° 7422
Palézieux	Maison de commune – ECA n° 22 Bâtiment scolaire (centre scolaire, sportif et PC) – ECA n° 406 Stand de tir et cibles – ECA n° 468 et 137 Pavillon scolaire – ECA n° 340 Local du feu – ECA n° 193 Ancienne grande salle – ECA n° 57 Battoir – ECA n° 280 Temple – ECA n° 1 Locaux de service – ECA n° 24, 419, 549
Les Tavernes	Bâtiment scolaire – ECA n° 5123
Les Thioleyres	Collège et grande salle – ECA n° 6074 Locaux de service (laiterie, couvert, local SI) – ECA n° 6019, 6022
Vuibroye	Locaux de service (local voirie, ancien four à pain, abri fontaine) – ECA n° 9011, 9100, 9101

## 6.1.2 Entretien des immeubles

---

Un véhicule a été mis à la disposition de M. Rippstein, Intendant des bâtiments, pour lui permettre de se rendre avec un véhicule adapté et équipé sur les nombreux sites que représentent les bâtiments communaux.

### 6.1.2.1 Bussigny-sur-Oron

#### **Bâtiment communal** (ECA 1012) :

Changement de locataire au 1<sup>er</sup> août.2012 dans l'un des appartements.

#### *Interventions*

- Changement d'un velux dans la salle de bain
- Pose d'un store sous le velux du salon
- Entretien courant



Bussigny-sur-Oron – Bâtiment communal

### 6.1.2.2 Chesalles-sur-Oron

#### **Maison villageoise** (ECA 3146) :

Nouveau locataire dès le 1<sup>er</sup> décembre 2012 suite à la réaffectation du bureau communal en appartement. On peut se demander si la Commune ne gagnerait pas à gérer cet immeuble à l'interne. Cette solution est à l'étude.

#### *Interventions*

- Entretien courant

**Collège** (ECA 3067) :

*Interventions*

- Entretien courant



Chesalles-sur-Oron – Collège

**6.1.2.3 Châtillens**

**Villa des maîtres** (ECA 2148) :

Nouveau locataire au 1<sup>er</sup> janvier 2013.

*Interventions*

- Réfection appartement selon préavis 22/2012
- Entretien de la toiture
- Entretien courant

**Collège** (ECA 2083) :

*Interventions*

- Entretien courant

**Abris PC** (ECA 2196) :

*Interventions*

- Entretien courant

**Temple** (ECA 2031) :*Interventions*

- Réparation du battant des cloches qui s'était détaché



Châtillens - Temple

**6.1.2.4 Ecoteaux****Le Moulin du Creux** (ECA 4163) :

En vente suite à l'acceptation du préavis 13/2012. Cette vente devrait intervenir début 2013, l'adoption du morcellement de la parcelle par le Service du développement territorial ayant pris du temps.

*Interventions*

- Entretien courant

**Grande Salle** (ECA 4184) :

Selon la décision du Conseil communal du 10 décembre 2012, deviendra la salle du Conseil communal en 2013.

*Interventions*

- Entretien courant

**Bâtiment scolaire** (ECA 4008) :

Deux classes sont dorénavant installées dans ce bâtiment, une ayant été réaffectée cette année, les autres locaux sont des appartements. Deux changements de locataires ont eu lieu durant l'année.

*Interventions*

- Remplacement du frigo du Carnotzet
- Réfection de l'escalier extérieur
- Remplacement d'un frigo
- Changement d'un velux
- Réaffectation d'une classe



Ecoteaux - Collège

**Congélateur** (ECA 4008) :

Sur la base du préavis municipal 03/2011 et du crédit de **fr. 30'000.--** accordé par le Conseil général d'Ecoteaux, les travaux d'entretien du congélateur ont été réalisés.

*Interventions*

- Entretien courant

**6.1.2.5 Les Tavernes****Ferme de Haut-Crêt** (ECA 5037) :

Malgré des demandes, la Municipalité n'entre actuellement pas en matière pour la vente de cette ferme. Une expertise en a cependant été faite.

*Interventions*

- Entretien courant

**Ancien collège** (ECA 5026) :

L'état d'un appartement est problématique, des moisissures sont présentes dans certaines pièces.  
Une intervention est à prévoir.

*Interventions*

- Entretien courant



Les Tavernes - Collèges

**Collège** (ECA 5123) :

Bâtiment en bon état, quelques dégâts mineurs dus aux élèves.

*Interventions*

- Changement d'un store et fabrication d'une protection spéciale
- Entretien courant

### 6.1.2.6 Les Thioleyres

#### **Bâtiment scolaire** (ECA 6074) :

Une intervention sera réalisée dans l'appartement début 2013 à la faveur d'un changement de locataire. Certaines pièces sont dans un état à la limite de la salubrité, notamment à cause des moisissures.

#### *Interventions*

- Changement d'un velux dans l'appartement
- Pose d'une main courante dans la grande salle



Les Thioleyres – Bâtiment scolaire

### 6.1.2.7 Oron-la-Ville

#### **Villa des maîtres** (ECA 7326) :

La villa des maîtres pose depuis longtemps des problèmes au niveau de remontées humides qui se traduisent par de fréquentes moisissures dans les appartements.

Lors d'un changement de locataire, un appartement a été partiellement rénové.

#### *Interventions*

- Réfection peintures et parquets
- Réfection électrique suite à un contrôle Effitec
- Remplacement d'un lave-vaisselle
- Entretien courant

### **Garderie Liloane :**

L'extension du bâtiment a été réalisée par l'adjonction de deux Portakabin. Le loyer a été adapté en conséquence. Toutefois, cette solution n'est que provisoire car le bâtiment en lui-même n'est guère adapté à l'accueil de petits enfants. Il est à noter que le préavis 06/2010 de la Commune d'Oron-la-Ville a été dépassé.

#### *Interventions*

- Pose de deux containers, un pour un bureau, l'autre comme dortoir
- Aménagement en conséquence de la sécurité
- Agencements sanitaires
- Rénovation de l'installation électrique

### **Bâtiment scolaire (ECA 7027) :**

La façade du bâtiment intermédiaire présente des signes d'usure inquiétants, des parements sont d'ailleurs tombés, menaçant la sécurité des élèves. La Municipalité a pris des mesures de protection urgentes et commandé un audit du bâtiment. Les résultats de cet audit seront connus début 2013. Par ailleurs, l'étanchéité de la toiture plate est abîmée, l'isolation des façades endommagée et plusieurs ponts de froid ont été relevés.

La façade en isolation périphérique de la dernière partie est également abîmée en certains endroits.

#### *Interventions*

- Nouvel éclairage intérieur
- Réfection des joints de fenêtres
- Remplacement éclairage extérieur (préavis 03/2011 Oron-la-Ville)
- Changement de fenêtres (préavis 03/2011 Oron-la-Ville)
- Entretien courant



Oron-la-Ville – Bâtiment scolaire

**Bâtiment communal** (ECA 7011) :

Les parties communales du bâtiment sont en transformations selon le préavis 11/2011 de la Commune d'Oron-la-Ville. Fin des travaux prévue à Pâques 2013.

*Interventions*

- Entretien courant dans le reste du bâtiment (appartements).



Oron-la-Ville – Bâtiment communal

**Centre sportif** (ECA 7544) :

L'état du centre sportif est également inquiétant, notamment au niveau des verrières qui coulent et demandent à être changées, ainsi que le système de chauffage dont la tuyauterie se dégrade rapidement.

*Interventions*

- Changement des stores façade est
- Révision annuelle des installations sportives
- Réparation d'un groupe de chauffe
- Contrôle Effitec, travaux de remise à niveau
- Découpe des barres inox et pose d'une protection anti-escalade

**Voirie** (ECA 7158) :*Interventions*

- Entretien courant

**Cure** (ECA 7002) :*Interventions*

- Entretien courant.

**Pavillon scolaire** (ECA 9145) :

Création de 4 salles de classe, préavis 2/2012 et 16/2012

*Interventions*

- Entretien courant



Oron-la-Ville – Pavillon scolaire

**Vestiaires/buvette ASHB** (ECA 7406) :

Réfection selon préavis 10/2011 de la Commune d'Oron-la-Ville.

*Interventions*

- Entretien courant

**Temple** (ECA 7001) :

*Interventions*

- Remplacement des descentes de chéneaux
- Entretien courant



Oron-la-Ville - Temple

**6.1.2.8 Oron-le-Châtel**

**Bâtiment communal** (ECA 8004) :

*Interventions*

- Pose d'un éclairage au carnotzet
- Entretien courant



Oron-le-Châtel – Bâtiment communal

### 6.1.2.9 Palézieux

#### **Ancienne garderie** (ECA 162) :

Cette salle est destinée à accueillir des sociétés et à servir de salle de réunion pour la Commune. En effet, sa proximité avec la gare en fait un lieu de rencontre idéal, notamment pour les personnes qui se déplacent en train.

#### *Interventions*

- Rénovation du parquet
- Pose de stores en lieu et place des rideaux

#### **Auberge communale** (ECA 56) :

Ce bâtiment a été entièrement rénové en 2011. Des demandes de subventions énergétiques ont été faites suite à cette rénovation.

#### *Interventions*

- Entretien courant
- Remise en état du bureau après sinistre, pris en charge par l'ECA

#### **Maison de Commune** (ECA 22) :

Ce bâtiment avait été rénové selon le préavis 19/2011 de la Commune de Palézieux pour accueillir l'administration communale.

#### *Interventions*

- Rénovation de la salle de Municipalité
- Rénovation du bureau PCi
- Entretien courant



Palézieux – Maison de Commune

**Bâtiment scolaire** (ECA 406) :

Etude à l'appui, ce bâtiment présente un gros déficit d'isolation thermique, problème qu'il faudra régler un jour.

*Interventions*

- Remplacement de chaises dans la salle polyvalente
- Révision annuelle du matériel sportif
- Révision de la scène
- Remplacement des profils de protection de la salle de gymnastique
- Fabrication d'un muret pour la pose d'une barrière de protection devant le collège
- Création d'une place de skate
- Entretien courant



Palézieux – Bâtiment scolaire

**Stand de tir** (ECA 468) :

L'assainissement des buttes de tir et la pose de récupérateurs sera à prévoir ces prochaines années.

*Interventions*

- Entretien courant

**Pavillon scolaire (gare)** ECA 340 :

Etant situé sur un terrain privé, ce pavillon devra être démonté en juillet 2014 pour faire place au futur plan de quartier « A la Sauge ».

*Interventions*

- Entretien courant

**Local du feu** (ECA 193) :*Interventions*

- Entretien courant

**Battoir** (ECA 280) :*Interventions*

- Entretien courant

**Temple** (ECA 1) :

Un troisième jeu d'orgues, financé par la Régie paroissiale Oron-Palézieux, a été installé et inauguré en 2012.

*Interventions*

- Nouvelle introduction électrique lors de la réfection de la Rue du Carroz
- Entretien courant



Palézieux - Temple

### 6.1.2.10 Vuibroye

#### Ancien collège (ECA 9012) :

La chaudière a dû être changée dans l'urgence. Le gaz a été privilégié pour la nouvelle installation. Ce bâtiment qui ne sert plus à la Commune et qui est dans un état relativement vétuste pourrait être vendu.

#### *Interventions*

- Changement de la chaudière
- Entretien courant

#### Four à pain et locaux de service (ECA 9011, 9100, 9101) :

#### *Interventions*

- Entretien courant



Vuibroye – Four à Pain

## 6.2 Section 2 Forêts

### 6.2.1 Généralités et rapport du Groupement forestier

---

La nouvelle Commune d'Oron est liée, dès le début de l'année 2012, par un bail à ferme avec le Groupement forestier de la Haute-Broye. Ce bail permet la gestion des 165 hectares de forêts répartis sur tout le territoire communal. Ce rassemblement facilite le travail du garde forestier et donne la possibilité de faire des coupes ciblées sur plusieurs localités avec un seul interlocuteur.

La Fête de la forêt ouverte, à tout le public régional, a eu lieu le 6 octobre 2012 aux Bois du Chaney et a rencontré un franc succès.



Oron-la-Ville – Bois du Chaney – Fête de la forêt

L'état sanitaire des forêts est satisfaisant et les foyers de bostryches ont été rares. En effet, le climat humide avec une météo très variable a eu un résultat protecteur et positif pour la santé des arbres. Les tempêtes nous ont contraints à exploiter quelques chablis, mais sans grande catastrophe !

M. Daniel Sonnay, Municipal et Président du Groupement forestier de la Haute-Broye, tient à remercier au passage Mme Gilberte Colliard, qui s'occupe du secrétariat et de la comptabilité du Groupement avec un remarquable engagement. De plus, la bonne collaboration avec le garde forestier, M. Eric Sonnay, lui a permis de découvrir petit à petit les finesses de l'exploitation forestière.

### 6.2.2 Fusion des groupements forestiers

---

Ce rassemblement des groupements Broye - Jorat proposé en début d'année 2012 par M. André Jordan, Syndic de Carrouge, a eu l'approbation de toutes les Communes concernées. Cette nouvelle organisation facilitera le travail des gardes et diminuera certainement les coûts administratifs. Il n'y a aucun changement important pour la Commune d'Oron en intégration 3-4.

Tableau des propriétaires de forêts faisant partie du Groupement Broye - Jorat :

<b>Propriétaires</b>	<b>Surface forêts (ha)</b>
Bussy-sur-Moudon	47
Carrouge	90
Chavannes-sur-Moudon	56
Corcelles-le-Jorat	248
Essertes	29
Etat de Vaud – Incurables	195
Ferlens	32
Maracon	55
Mézières	58
Montpreveyres	87
Moudon	250
Oron	165
Ropraz	86
Rossenges	2
Servion	105
Syens	37
Vucherens	60
Vulliens	118
<b>Total</b>	<b>1'734</b>

### 6.3 Section 3 Vignes

#### 6.3.1 Situation

---

Achetées par la Commune d'Oron-la-Ville en 2010, la Commune d'Oron est propriétaire de trois parcelles de vignes sises sur le territoire de la Commune de Corsier :

N°	Surface	Désignation de la situation	Valeur fiscale
1166	10'453 m2	Clos d'Oron	116'000.--
1168	3'424 m2	Clos d'Oron	38'000.--
1185	1'342 m2	Châtillon	15'000.--

#### 6.3.2 Production

---

Les vendanges du vin rouge Gamaret et Garanoir ont été effectuées le 6 octobre 2012 par une quinzaine de bénévoles de la Commune, ce qui a permis de récolter 1'792 kg de raisin et produit 1'318 l. de vin.

Par un beau soleil, le repas a eu lieu dans les vignes, une tradition que la Municipalité va conserver. Avis aux amateurs pour 2013 !

La récolte 2012 du vin blanc a été de 11'015 l.

- Les soins et l'entretien des vignes sont confiés à notre tâcheron, M. Olivier Paley.
- Le blanc est vendangé et vinifié par M. Pascal Fonjallaz, Vigneron à Epresses et M. Jean-Philippe Mayor de la Cave Albert Mayor SA à Vevey pour le vin blanc vendu en vrac.
- Le rouge est vinifié par M. Jean-Philippe Mayor de la Cave Albert Mayor SA à Vevey

#### 6.3.3 Vente

---

Au 31 décembre 2012, les ventes suivantes ont été enregistrées :

3'889 bouteilles de Clos d'Oron blanc (0,7 l.)  
 1'814 désirées de Clos d'Oron blanc (0,5 l.)  
 1'062 bouteilles de Clos d'Oron rouge (0,7 l.)

Par ailleurs, dans le cadre d'apéritifs officiels où le vin d'honneur de la Commune a été servi, il a été offert 1'510 bouteilles de blanc, 599 désirées de blanc et 412 bouteilles de rouge.

A noter que le vin offert aux sociétés locales représente un soutien important de la Commune lors de l'organisation de manifestations sur le territoire communal.

## 6.4 Section 4 Travaux

### 6.4.1 Réseau routier et places

---

#### 6.4.1.1 Entretien 2012

Après une reconnaissance de tous les tronçons communaux (58 kilomètres) avec M. Perret, Chef du service de la voirie, il a été constaté que les prédécesseurs avaient bien entretenu leur réseau. Le budget 2012 a largement couvert les coûts de remise en état (reflavage, réparation de bordure, etc.).

##### 6.4.1.1.1 Oron-la-Ville - Chemin des Chênes et Chemin de l'Arzelier

Sur la base du préavis 05/2011 et du crédit de **fr. 2'415'000.--** adopté par le Conseil communal d'Oron-la-Ville, les travaux de la réfection des Chemins des Chênes et de l'Arzelier ont été mis à l'enquête publique du 21 mars 2012 au 19 avril 2012. Aucune opposition n'a été enregistrée.

Les travaux ont débuté début novembre 2012 et se poursuivront sur l'exercice 2013.



##### 6.4.1.1.2 Palézieux – Rue du Carroz

Sur la base du préavis 06/2011 et du crédit de **fr. 168'000.--** adopté par le Conseil communal de l'ancienne Commune de Palézieux, la réfection de la chaussée à la Rue du Carroz à Palézieux-Village sur les DP 1014 et 1006 a été entièrement réalisée sur l'exercice 2012.

Par ailleurs, l'éclairage public a été complètement remplacé par des lampadaires à LED qui donnent entière satisfaction.

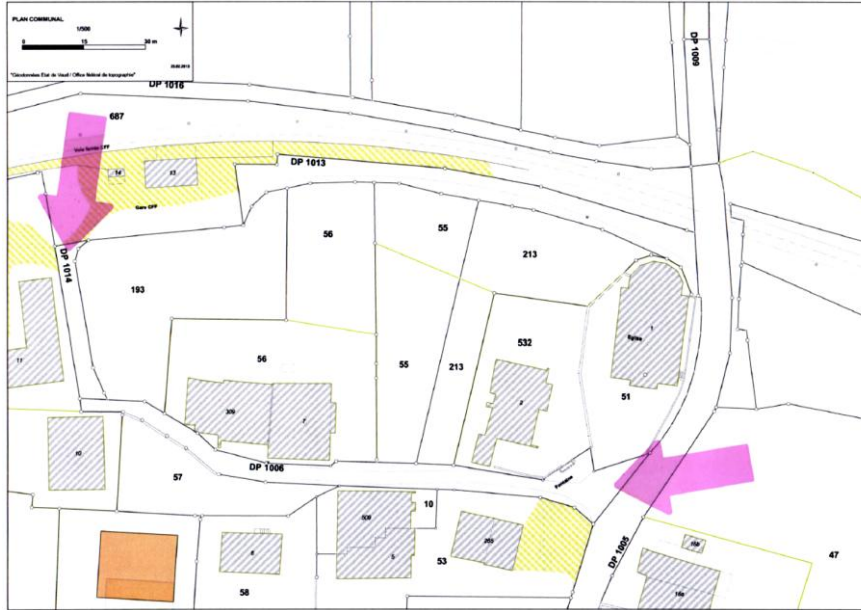

#### 6.4.1.1.3 Palézieux - Rue de la Gare

Sur la base du préavis 04/2011 et du crédit de **fr. 465'000.--** adopté par le Conseil communal de Palézieux, la 3<sup>ème</sup> étape de la réfection de la route de la Rue de la Gare a été engagée en collaboration avec les communes fribourgeoises de Bossonnens et de Granges (Veveyse). Les travaux en question, bien avancés avant la pause hivernale, seront terminés au début 2013.



#### 6.4.1.1.4 Ecoteaux – Aménagement du centre du Village (ACV)

Depuis un premier projet de trottoir en 1992, l'aménagement de la traversée d'Ecoteaux était régulièrement évoqué au Conseil général. En 2009, face au trafic routier toujours plus important et à l'essai peu convainquant d'installation de chicanes sur la chaussée pour ralentir le trafic, un projet d'aménagement a été élaboré.

Le développement de ces dernières années de la région et du centre de la localité impliquait une réflexion sur l'ensemble du secteur, afin qu'il soit adapté aux standards de sécurité actuels, entre autre à proximité de l'école, de la Grande salle communale, de l'Auberge et de la zone constructible.

Une particularité entre les limites d'Ecoteaux et de Maraçon ressort dans ce dossier, puisque le territoire de Maraçon s'avance, par une bande d'environ 40 sur 250 mètres, jusqu'au centre du village d'Ecoteaux, le long de la route concernée par le projet. Les Municipalités d'Ecoteaux et de Maraçon ont par conséquent collaboré dès le début de l'étude en créant un groupe de travail intercommunal et organisé une séance d'information qui a rassemblé la population de ces deux villages. Les Municipaux alors en charge de ce dossier ont rencontré individuellement la vingtaine de propriétaires des parcelles se situant le long de cette route, de manière à pouvoir tenir compte au mieux de leurs intentions et propositions relatives à ce projet.

Un plan de base a été élaboré en 2010 par le Bureau Esplanade Aménagement à Lausanne, puis affiné et mené à son stade actuel par le Bureau Stuby et Völlmy Sàrl de Mézières.

Le projet aurait pu être validé et accepté avant le 1<sup>er</sup> janvier 2012 par le Conseil général d'Ecoteaux. Toutefois, par transparence, les anciennes autorités de ladite commune ont préféré adopter, lors de la séance du Conseil général du 7 décembre 2011, une résolution plutôt qu'une décision, permettant ainsi à la nouvelle Municipalité d'Oron de présenter le projet libre de décision antérieure contraignante.

Sur la base du préavis 30/2012 et du crédit de **fr. 1'300'000.--** adopté par le Conseil communal, la remise à neuf de la traversée de la localité d'Ecoteaux débutera en mai 2013. Elle sera dirigée par le bureau Stuby et Völlmy Sàrl et mise en œuvre par les entreprises JPF SA et Delessert SA.

#### 6.4.1.1.5 Palézieux – Giratoire de la Longeraye

Ce giratoire est très attendu par les riverains de la zone du Grivaz et permettra d'améliorer la sécurité du croisement. La densification de la zone, ainsi que les futures dessertes de proximité, ne laissent plus de doute quant à la nécessité de cette réalisation.

Le projet a été préparé par le Bureau Bosson à Moudon sur la base d'un crédit d'étude de **fr. 30'000.--** accordé par le Conseil communal de Palézieux (préavis 02/2009) et le dossier d'enquête devrait être publié début 2013 par le Service des routes compétent pour les réalisations hors localité.

#### 6.4.1.2 Signalisation et marquages routiers

La visite en début d'année avec M. Brun du Service des routes a permis de remettre en question la signalisation de la Commune en général et de corriger certaines erreurs, ainsi que certains carrefours dangereux.

#### 6.4.1.3 Déneigement

Les fortes précipitations de l'automne ont permis de tester l'organisation des entreprises et de la voirie réunies. Après analyse avec le responsable de cette dernière, nous réalisons qu'un véhicule devra être remplacé pour un type plus adapté afin de faciliter le travail et d'équilibrer la qualité des prestations dans toutes les localités.

Concernant le déneigement, une procédure interne a été mise sur pied afin de traiter le plus équitablement possible les chemins privés.

#### 6.4.1.4 Accidents de la circulation

Les accidents au carrefour de la Longeraye renforcent notre décision d'y créer un giratoire. Les analyses effectuées par le TCS permettent de constater que la vitesse de croisière des véhicules est encore trop élevée, mais aucun cas grave n'est à relever en 2012.

### 6.4.2 Trottoirs

#### 6.4.2.1 Oron-la-Ville - Route de Moudon

Sur la base du préavis 06/2011 et le crédit de **fr. 100'000.--** adopté par le Conseil communal d'Oron-la-Ville, le trottoir entre le giratoire de la Migros et la Route de Moudon a été réalisé en octobre-novembre 2012, pour le bonheur des riverains.

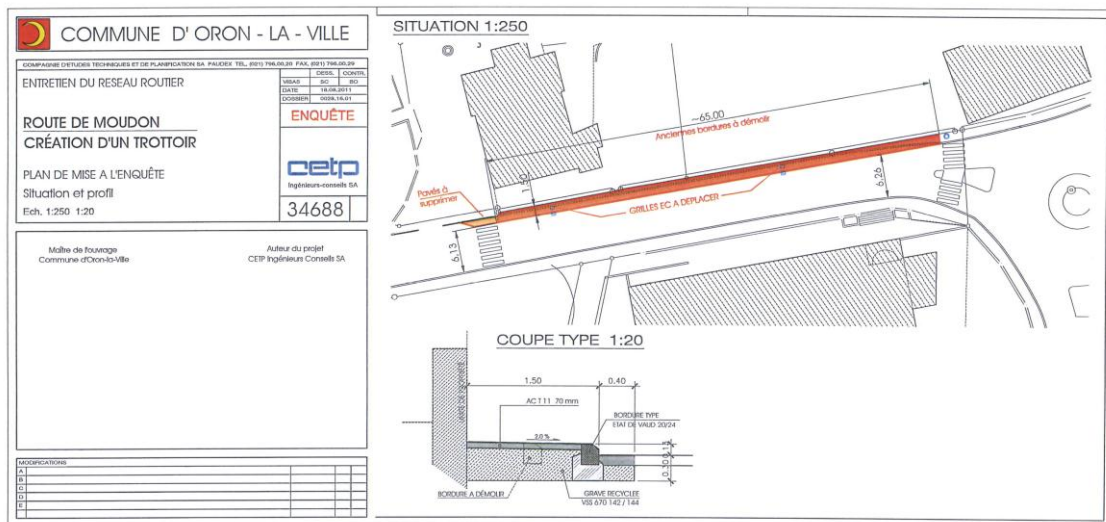

#### 6.4.2.2 Oron-la-Ville – Palézieux – Trottoir et piste cyclable

Le projet de créer un trottoir et une piste cyclable entre Oron-la-Ville et Palézieux est à l'étude. Un préavis sera soumis au Conseil communal afin de mettre ce projet à l'enquête et de le réaliser, si tout va bien, en 2014-2015. A noter que le Service des routes a d'ores et déjà annoncé qu'il proposerait au Grand conseil une participation cantonale de 50 % de l'investissement, montant plafonné à **fr. 400'000.--**.

### 6.4.3 Eclairage public

---

Avec la fusion et la mise en place de la nouvelle Commune d'Oron, la Municipalité a décidé de renégocier l'ensemble des contrats d'entretien de l'éclairage public conclus par les anciennes municipalités avec diverses entreprises.

Ainsi donc, après réception et étude de différentes offres, un nouveau contrat a été signé avec l'entreprise Demierre et Deschenaux SA à Oron-la-Ville pour l'ensemble du territoire communal.



#### 6.4.3.1 Oron-le-Châtel – Eclairage public

Sur la base du crédit de fr. 605'230.90 et du préavis 06/2010 voté par le Conseil général d'Oron-le-Châtel, les travaux de réfection et d'extension de l'éclairage public d'Oron-le-Châtel ont été entièrement réalisés.

#### 6.4.4 Places de jeux

---

Celles-ci seront gérées, contrôlées et entretenues par le Service de la voirie dans la mesure de ses compétences en matière de sécurité.

Par ailleurs, l'aménagement des places de jeux de Châtillens et de Vuibroye s'est achevé durant l'exercice 2012, faisant ainsi la joie des enfants de ces deux localités.



Vuibroye – Place de jeux

Sur la base du crédit de **fr. 20'000.--** et du préavis 21/2011 accordé par le Conseil communal de Palézieux, une petite place de skate a été aménagée à Palézieux près du centre scolaire.

#### 6.4.5 Cimetières

---

Certains citoyens se sont plaints d'une baisse de qualité de l'entretien des cimetières, notamment à Oron-la-Ville. La voirie a pris bonne note de ces remarques.

Cela dit, un entretien courant a été effectué dans l'ensemble des cimetières de la Commune.

#### 6.4.6 Entretien des cours d'eau

---

Une importante remise en état a été effectuée sur la rive droite du Flon à Oron-la-Ville (élagage et remise en état du mur).

Sous le pont de la Broye à Ecoteaux, des travaux gérés par les services cantonaux sont en cours afin de ralentir le courant de la rivière pour permettre aux truites d'aller se reproduire sur Fribourg !

Des Castors, un peu trop protégés, ont créé des nuisances à un agriculteur de la Commune, mais grâce aux bonnes idées de M. Jean-Michel Trolliet, Garde-pêche permanent, nous avons pu sauver les animaux perturbateurs et assainir les terres inondées du lésé.

Suite à une bonne collaboration avec M. Eric Sonnay, Garde forestier, M. Jean-Michel Trolliet, Garde-pêche permanent, et M. Pascal Rapin, Voyer des eaux, la passerelle sur la Mionnaz, en-dessous de Serix, sera remise en état par l'équipe des travaux d'intérêt général, dirigée par M. Michel Graz à Carrouge.

#### 6.4.7 Entretien des espaces verts

---

Après réflexion, la Municipalité a décidé que tout l'entretien des espaces verts serait assumé par la voirie, particulièrement bien équipée pour ce genre de travaux. Il en va de même pour les giratoires, ainsi que les aménagements floraux, cela d'autant plus que l'un des collaborateurs est paysagiste de formation.

#### 6.4.8 Véhicules et machines du service de la voirie

---

Cette année, l'achat d'un fourgon a permis d'éviter le transport de personnel sur des remorques comme il était pratiqué dans le passé. De plus, notre fontainier bénéficie ainsi d'un véhicule d'intervention équipé avec l'outillage d'urgence.

A l'exception de l'ancien utilitaire de la voirie de Palézieux (Pony), les anciens véhicules des autres localités et ceux de la voirie d'Oron-la-Ville sont en bon état et surtout bien entretenus.

#### 6.4.9 Déchets

---

##### **6.4.9.1 Ramassage et collecte**

L'année 2012 a vu la mise en place cinq « Molok » en plus des six existants à Oron-la-Ville. Ceci a permis de supprimer partiellement le ramassage porte à porte.

Suite à la fusion, les Villages de Les Thioleyres et de Les Tavernes utilisent maintenant la déchèterie de Palézieux, ainsi qu'Ecoteaux pour ses déchets encombrants. L'augmentation de la fréquentation a nécessité d'élargir les horaires en fin d'année.

### 6.4.9.2 Statistique des déchets

Le graphique ci-dessous représente les quantités de déchets récoltés en 2012 pour les ordures ménagères et les déchèteries. Les colonnes de droite représentent la répartition par type de déchets. Les communes autres (en rouge) sont les Communes de St-Martin, Granges, Chapelle et Auboranges, qui utilisent nos déchèteries. La répartition des quantités est estimée au prorata du nombre d'habitants au 1<sup>er</sup> janvier 2012.

Nous remarquons que les déchets récoltés aux déchèteries représentent près du double du poids des déchets ménagers à population égale. La tonne de déchets récoltés en déchèterie coûte actuellement environ 2/3 de celle d'ordures ménagères.

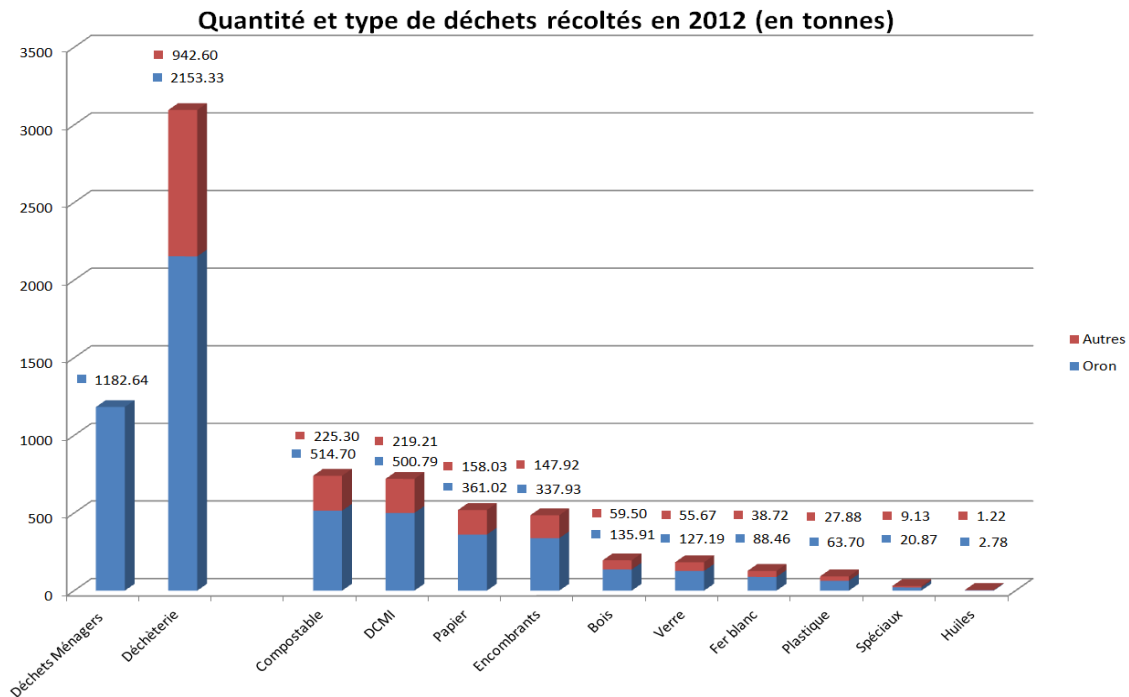

### 6.4.9.3 Application de la Loi sur les déchets

La Loi fédérale sur les déchets, en vigueur depuis 1997, exige que le coût total des déchets soit couvert par des taxes pour au moins 70 %. La nouvelle Loi cantonale, en vigueur depuis le 1<sup>er</sup> janvier 2013, exige qu'une partie de cette taxe incite au tri des déchets.

Notre taxe actuelle n'est pas conforme à ces réglementations, étant donné que notre taxe forfaitaire couvre moins de 50 % des coûts totaux et qu'elle n'est pas incitative.

La Municipalité prépare une solution incitative et équitable basée sur le poids. Cette taxe devrait être introduite au 1<sup>er</sup> janvier 2014.

### 6.4.9.4 Déchèteries de Palézieux et d'Oron-la-Ville

Les deux déchèteries de Palézieux et d'Oron-la-Ville ont passé avec succès l'audit de contrôle des spécifications contractuelles. Ces dernières ont été certifiées comme centres de remise officiel Swico Recycling, ce qui signifie que les appareils électroniques en fin de vie sont repris dans des conditions respectueuses de l'environnement.

## 7 Urbanisme – Police – Protection civile

### 7.1 Section 1 Urbanisme / Aménagement du territoire / Constructions

#### 7.1.1 Etudes en cours

---

##### 7.1.1.1 Plan directeur régional (PDR)

Cette réflexion est imposée par le Canton et le choix de son périmètre avait été validé par les communes concernées avant la fusion et couvre l'ensemble du district. L'intention de cette étude est de définir les voies à suivre dans les planifications communales à venir et dans le développement de notre région. Pour notre district, elle devrait également contribuer à déterminer les centres régionaux définis dans le Plan directeur cantonal. Les communes de l'Arc lémanique impliquées dans d'autres planifications régionales voient leur contribution par habitant diminuée par rapport à des communes comme Oron.

Un appel d'offres pour cette étude a été lancé en début d'année et la Commission d'adjudication, puis le Copil (Comité de pilotage), tous deux présidés par M. le Préfet Jean-François Croset et desquels a fait partie M. Olivier Sonnay, Municipal, se sont prononcés en faveur du bureau KCAP de Zürich, pour un mandat de **fr. 300'000.--**. A ce montant sera ajouté un crédit de **fr. 30.000.--** pour un mandat externe spécifique à la communication.

Les premiers résultats de l'étude ont été présentés en fin d'année par KCAP au Copil, constitué d'un représentant de chaque commune du district, sous la forme d'un document provisoire intitulé « Rapport de diagnostic et enjeux territoriaux ».

##### 7.1.1.2 Planification générale d'Oron

En l'absence d'une réglementation pour l'ensemble du territoire d'Oron, les PGA (plans généraux d'affectations) de chaque localité et PPA (plans partiels d'affectations) s'appliquent malgré la fusion. Avant celle-ci, quatre communes avaient entamé une procédure de révision de leurs PGA et 2 autres menaient des élaborations de PPA. Le principe retenu par la Municipalité en 2012 a été de poursuivre l'ensemble de ces planifications, afin de respecter la volonté des anciennes communes et d'apprendre à connaître les spécificités et sensibilités locales, mais ceci, bien-sûr, dans le contexte des dix localités fusionnées. Le Canton a suivi la Municipalité dans le principe de cette manière de faire, mais a demandé néanmoins que des analyses globales pour Oron accompagnent ces projets de planifications. Il s'agit entre autres de la MADR (Méthode automatique de détermination des réserves, pour les zones à bâtir) et du bilan SDA (surface d'assolement).

La Municipalité a entrepris d'autres études ou analyses qui lui permettent d'anticiper les débuts du Plan directeur communal, lequel devra impérativement précéder le démarrage des travaux devant mener à l'élaboration d'un nouveau PGA pour la Commune d'Oron.

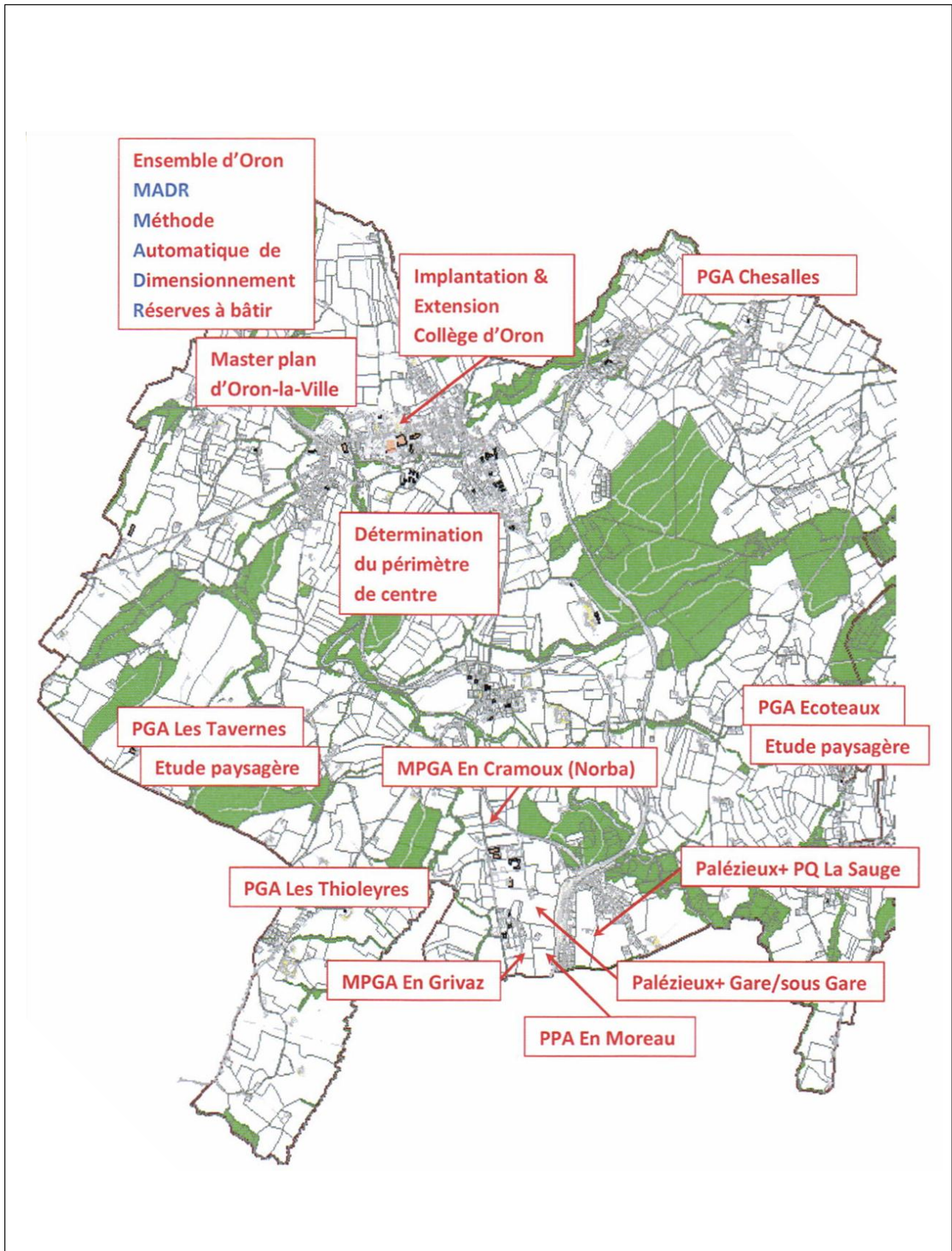

### 7.1.1.3 PGA Chesalles

Le potentiel d'extension de la zone à bâtir étant inexistant, le projet n'a pas pu avancer en 2012 et reste dans l'attente des résultats des études menées sur l'ensemble du territoire (MADR et SDA).

### 7.1.1.4 PGA Ecoteaux

Reçu en décembre 2011, le retour de l'examen préalable précise les modifications à apporter dans le projet du nouveau PGA. Pour rappel, ce dernier se divise en trois points principaux. Premièrement, le potentiel en logements de la zone constructible étant trop important, il a été légèrement diminué, avec en contrepartie un assouplissement de la réglementation en ce qui concerne les aires de constructions. Deuxièmement, une redéfinition en affectation pour logements de la zone de l'Auberge, à la demande de son propriétaire, a été proposée au Canton, mais laisse peu d'espoir d'aboutir, et troisièmement, la zone agricole qui a fait l'objet d'une étude paysagère qui permettrait de réaffecter 15 anciennes fermes d'Ecoteaux. Ce dernier point a retardé les travaux permettant de présenter une nouvelle version du PGA en examen préalable complémentaire, lequel, en fin d'année, est néanmoins pratiquement prêt à être déposé au Service du développement territorial (SDT).

### 7.1.1.5 PGA Les Tavernes

Le retour avant fusion du dossier présenté au SDT pour l'examen préalable avait été favorable à la création d'une zone de hameau, permettant d'assouplir la réglementation dans le secteur de Haut-Crêt. En ce qui concerne la création de zones artisanales, le SDT a réitéré sa désapprobation en 2012. La Municipalité attend la détermination définitive de ce dernier sur l'étude paysagère pour poursuivre la planification de Les Tavernes, dans laquelle devrait s'inscrire la mise sous protection de plusieurs fermes.

### 7.1.1.6 PGA Les Thioleyres

La capacité du développement de logements à Les Thioleyres est excédentaire aux yeux du Canton et la révision du PGA également suspendue dans l'attente des résultats des études (MADR et SDA) en cours. L'intégration de fermes à mettre sous protection est également envisagée.

### 7.1.1.7 Palézieux – MPGA – En Grivaz

L'extension du centre de recyclage En Grivaz, géré par Gravia Palézieux SA, sur une surface de 6'600 m<sup>2</sup> environ, a reçu un accord de principe du Canton. Les travaux entre la Commune et Gravia Palézieux SA ont permis, en 2012, de préparer un dossier d'examen préalable qui devrait être déposé au Canton en tout début 2013.



### 7.1.1.8 Palézieux – PPA En Moreau

Attenant au centre de recyclage En Grivaz et prévu jusqu'à la ligne CFF, un dépôt pour matériaux d'excavation sur le site En Moreau est envisagé par l'entreprise Gravia Palézieux SA. Le Canton encourage vivement ce genre de décharge qui manque dans la région. Une fois comblée et les travaux d'aménagement terminés, la zone concernée de 45'000 m<sup>2</sup> environ, actuellement en zone intermédiaire, serait restituée à la zone agricole.

La Commune et Gravia Palézieux SA ont collaboré pour permettre à cette dernière de présenter un rapport d'enquête préliminaire en 2012 au SDT et à la Commission interdépartementale pour la protection de l'environnement (CIPE), qui ont émis des avis favorables.

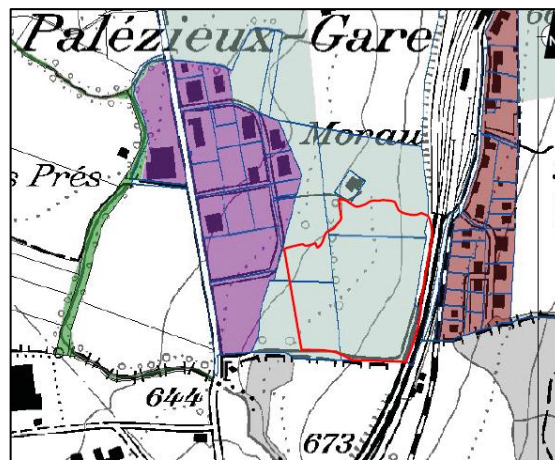

### 7.1.1.9 Palézieux – MPGA En Cramoux (Modification du PGA) - NORBA

Début septembre 2012, la Municipalité a été informée de l'issue négative des pourparlers entre NORBA et la famille qui est propriétaire des terrains où devait s'implanter la nouvelle usine. La direction de l'usine a alors donné un délai supplémentaire de 3 mois à la Commune pour trouver un terrain de remplacement, faute de quoi, leur délocalisation sur une autre commune ou un autre canton semblait inévitable. S'en est suivi, dans un premier temps, une multitude de contacts entre notre Commune et Mme La Conseillère d'Etat Béatrice Métraux, M. Gmür, Chef de service du SDT et ses collaborateurs, le Service de la faune et de la nature (SFFN), le Bureau Maibach et notre urbaniste, pour valider le principe de réaffectation d'un ensemble de parcelles de 4 hectares environ au total en Cramoux, entre Palézieux-gare et Palézieux-Village. Le 6 novembre 2012, soit un peu plus de 2 mois seulement après le début des démarches avec le Canton, la réponse positive, sous certaines conditions, nous est parvenue. La deuxième étape des démarches a pu alors commencer et a consisté à contacter et décider les propriétaires des parcelles concernées, ce qui fin 2012 était chose faite et les promesses de vente conditionnées à la décision du Conseil Communal et à



l'issue de la démarche de réaffectation, prêtes à être signées début 2013.

#### **7.1.1.10 Palézieux + - Etude Gare/Sous-Gare**

Cette partie du projet de développement de Palézieux s'est retrouvée mise de côté en début d'année, la priorité revenant au secteur « La Sauge ». Cependant, et surtout pour éviter un trop grand décalage entre les deux études, la Commune a demandé aux mandataires de poursuivre les travaux dans de plus brefs délais.

Suite à cette intervention, le groupe de travail délégué du COPIL a pu avancer sur le sujet. La fin de l'étude de faisabilité est prévue pour le premier trimestre 2013 et sera soumise aux différents propriétaires concernés. Parallèlement, la Municipalité a décidé de prendre contact rapidement avec les Communes concernées avoisinantes afin de mettre en place un financement des infrastructures nécessaires, notamment l'épineux problème du percement du passage sous voies.

#### **7.1.1.11 Palézieux + - PQ La Sauge**

L'année 2012 a essentiellement été consacrée à la mise au point du PQ « La Sauge » dans le cadre du développement Palézieux +. Après une ultime mise au point, le plan de quartier a été soumis aux services du Canton. Lors de son retour, seuls quelques points de détails ont été relevés par lesdits services. Le groupe de travail délégué du COPIL s'est donc attelé à modifier le plan en fonction de ces remarques.

Parallèlement, le COPIL a pris connaissance des remarques des principaux propriétaires. Un grand nombre de séances bilatérales ont été organisées afin de résoudre de potentielles divergences. Après leur validation, la plupart de ces remarques ont également été intégrées au plan de quartier. A la fin de l'année, le plan de quartier était donc pratiquement prêt pour une ultime vérification par les services du Canton.

Suite à une remarque du Canton sur l'absence de concept énergétique global du site, la Commune, en collaboration avec le propriétaire Next immobilier SA, a décidé de réaliser une étude succincte relative au chauffage à distance, ceci afin d'assurer la pertinence d'un tel mode de chauffage et d'établir un éventuel cahier des charges en vue d'un appel d'offre. Ce processus supplémentaire a retardé la remise du PQ au Canton. De plus, à la fin du processus, un des propriétaires a décidé d'établir une étude de marché et a demandé à la Commune de surseoir à la mise à l'enquête du plan de quartier. Les résultats de cette étude seront remis à la Commune début 2013, assortis de remarques supplémentaires.

Dans un esprit de conciliation et pour tout mettre en œuvre afin que le plan de quartier soit accepté, la Commune a accepté ce délai tout en maintenant sa mise à l'enquête pour le premier trimestre 2013.

#### **7.1.1.12 Etude Paysagère**

Entre 2009 et 2012, l'étude paysagère initiée par le Canton sur le territoire des communes fusionnées, mais en particulier sur Les Tavernes et Ecoteaux, devait définir si des fermes pouvaient être mises sous protection pour leur valeur dans la composition de nos paysages et par cette mesure, permettre de les réaffecter en logements ou pour de l'activité. Dans ses conclusions, plus de 20 fermes à Les Tavernes et à Ecoteaux ont été retenues. Dès lors et en accord avec le Canton, 15 fermes ont été intégrées au projet de PGA d'Ecoteaux, ces mises sous protection devant être intégrées à la planification communale.

Toutefois, les conclusions dans le retour de l'examen préalable du PGA d'Ecoteaux, en décembre 2011, sont en totale contradiction entre les services de l'Etat eux-mêmes. Le Service Immeubles, Patrimoine et

Logistique (SIPAL), compétent pour la mise sous protection de ces fermes, demande que 15 fermes soient retenues, mais le service juridique du SDT remet en question toute l'étude pour une interprétation nuancée d'un mot « ou », qu'il lit « et » dans une phrase de la législation vaudoise qui s'applique à ces mises sous protection ! Face à une telle situation et une totale incompréhension, la Municipalité a demandé une séance avec la Cheffe de département, Mme Béatrice Métraux, et l'a rencontrée in corpore, le 14 mai 2012. Elle s'est engagée à tout mettre en œuvre pour valider les conclusions de l'étude paysagère. Cependant, en fin d'année, malgré plusieurs autres contacts, semble-t-il positifs avec le Canton, aucune confirmation n'a été transmise à la Commune d'Oron. Dès lors, notre Municipalité a décidé de transmettre le projet de PGA d'Ecoteaux pour l'examen préalable complémentaire en y intégrant à nouveau les 15 fermes et obligeant ainsi le Canton à se prononcer dans un délai réglementaire de 3 mois.



Ecoteaux – Ferme prise en considération dans l'étude paysagère

#### **7.1.1.13 Méthode automatique de détermination des réserves pour les zones à bâtir (MADR)**

Cette méthode est l'incontournable calcul mis au point par le Canton pour que les communes puissent calculer leurs réserves en zone à bâtir et leur potentiel de nouveaux habitants. Les résultats doivent être comparés aux normes que le Plan directeur cantonal préconise, soit 15 % de réserves en terme de population, pouvant être toléré jusqu'à 30 % dans certain cas.

La Commune a demandé au SDT de lui fournir la liste des 197 parcelles sur lesquelles des potentiels étaient comptés et totalisaient selon leur méthode une réserve de 57 % !

Afin de prouver l'inexactitude de ce chiffre, notre Commune a passé en revue toutes les parcelles en déterminant, pour chacune d'elle, la surface encore constructible, le coefficient de leur constructibilité et ainsi définir le nombre d'habitants qui pourraient s'y loger.

Un nombre provisoire a été présenté en fin d'année, mais, malgré la rigueur de notre analyse, il reste en-dessus de la tolérance des 30 %. L'étude et les contacts avec le SDT se poursuivent.

#### **7.1.1.14 Surfaces d'assolement (SDA)**

La Commune doit fournir un bilan des surfaces d'assolement de son territoire, lesquelles servent directement à l'agriculture et ne devraient pas être diminuées. L'étude débutera dès que celle de la MADR sera achevée en début 2013. Toutefois, les SDA sont chaque fois évoquées dans les discussions avec le SDT et pour l'heure, seule l'ancienne Commune de Palézieux avait présenté un bilan, lequel n'a jamais été validé par le Canton, mais a toutefois été la base reconnue par ce dernier pour les travaux en cours en 2012.

#### **7.1.1.15 Détermination du périmètre centre d'Oron-la-Ville**

Oron est l'une des rares communes vaudoises à s'être vu attribuer deux centres régionaux définis et localisés par le Plan directeur Cantonal. En tenant compte de leur accessibilité et des services qu'ils proposent, une ceinture entoure le périmètre dit « de centre ». A l'intérieur de cette ceinture, le potentiel de développement, en termes de logements ou habitants en particulier n'est pas limité, mais à l'extérieur de cette ceinture, la règle des 15 % s'applique (voir MADR).

Alors que Palézieux avait déjà défini son périmètre de centre de Palézieux-Gare avant la fusion, Oron a poursuivi sa réflexion avec le Canton pour celui d'Oron-la-Ville. Une première version très restrictive a été proposée par le Canton en février 2012, mais refusée par la Municipalité. Suite aux contacts avec le SDT, une deuxième version a été proposée à la Municipalité en novembre 2012. Plus large que la première, elle est toutefois assortie de contraintes en matière de compensation que seul un bilan des SDA permettra de dire s'il elle est applicable.

Le Conseil communal a voté un crédit en 2012 pour permettre à la Municipalité de se faire accompagner par un bureau d'urbanisme pour la poursuite de l'étude.

#### **7.1.1.16 Implantation et extension du Collège d'Oron**

L'étude pour l'implantation de l'extension du collège d'Oron-la-Ville a débuté en 2012 et un crédit a été voté par le Conseil communal pour en donner mandat à un bureau d'urbanisme.



Collège d'Oron-la-Ville

### 7.1.1.17 Master Plan d'Oron-la-Ville

La règlementation de la zone industrielle d'Oron-la-Ville devant être réadaptée, le Conseil communal a voté un crédit pour mandater un bureau d'urbanisme pour cette révision de PGA. Le bureau retenu étant le même que celui pour l'étude de l'implantation et de l'extension de l'école, la Municipalité lui a demandé de donner une priorité à cette dernière étude. L'étude du Master Plan n'a dès lors pas encore débuté en 2012.



Master Plan d'Oron-la-Ville

### 7.1.2 Prévention des dangers naturels

---

La séance du Comité de pilotage (Copil) à laquelle a participé notre Commune en mai 2012 a permis de prendre connaissance et de valider les risques inventoriés sur le territoire de la Commune d'Oron. Il s'agit en particulier de risques de glissements de terrains ou d'inondations.

Rappelons que cette étude a pour but de cartographier tous les risques connus de dangers naturels sur l'ensemble du territoire cantonal.

### 7.1.3 Bureau technique (BTO)

---

Dès le 4 janvier 2012, le BTO devait être opérationnel dans les locaux de l'administration communale à Palézieux, afin de poursuivre les dossiers en cours, recevoir les nouvelles demandes et gérer l'administration courante de tout ce qui est lié aux différents secteurs techniques de la Commune.

M. Jean-Daniel Graz, responsable ad intérim du BTO, a été accompagné dans le lancement de ce nouveau service par ses deux collaboratrices, Mme Brigitte Waridel pour les autorisations de construire et l'administration générale et Mme Gilberte Colliard pour la gestion des services industriels.

Parmi toutes les tâches prévues pour le BTO, seul le registre général des citernes n'a pas encore été élaboré et le sera dans le courant de l'année prochaine.

Avec un équipement informatique performant, mais des structures et des locaux relativement simples mais suffisants, le BTO a vécu cette première année avec satisfaction et a pu préparer, d'une part, l'arrivée du technicien communal M. Jean-Jacques Piretti à partir du 1<sup>er</sup> janvier 2013 et d'autre part, l'installation du bureau technique dans les locaux transformés du bâtiment administratif d'Oron-la-Ville, prévu pour avril 2013.

#### 7.1.4 Police des constructions (liste des permis)

---

Outre les 138 dossiers de construction transmis par les anciennes communes, le Bureau technique (BTO) a géré l'ouverture de 144 nouveaux dossiers en 2012, qui vont de la simple question au dossier complet de mise à l'enquête.

27 projets ont fait l'objet d'une mise à l'enquête publique et le BTO a délivré 49 permis de construire concernant les objets suivants :

- 1 barbecue
- 1 cheminée
- 1 ferme
- 1 jacuzzi
- 1 pavillon scolaire de 4 classes
- 1 place d'exposition
- 1 place de stationnement
- 1 poste de sciage
- 1 reconstruction après incendie
- 1 rénovation de façades
- 1 transformation d'un bâtiment administratif
- 2 garages
- 2 installations de capteurs solaires
- 3 halles artisanales (dont deux comportant 42 boxes modulables)
- 5 immeubles pour un total de 49 appartements
- 3 vérandas
- 6 couverts ou cabanons de jardin
- 12 transformations diverses
- 12 villas (dont 8 concernent le même permis de construire)

Au 31 décembre 2012 et en faisant l'inventaire des dossiers en cours, environ 150 appartements sont soit au bénéfice d'une autorisation de construction (45), soit en cours de construction (105).

Enfin, c'est 116 logements qui ont été mis sur le marché en 2012 sur le territoire communal.

### 7.1.5 Commission technique

---

Pour la préparation des gros dossiers, la Municipalité a désigné une Commission technique, composée de :

Commission de base :

- M. Claude Fantoli, Architecte
- M. Reynald Veillard, Expert en sécurité
- M. Olivier Sonnay, Municipal

Selon l'importance et la complexité des dossiers, cette commission peut être élargie, sur décision de la Municipalité et sur conseil du BTO, à :

- M. Rémy Stuby, Géomètre
- M. Jean-Daniel Rickli, Urbaniste
- M. Jean-Pierre Dewarrat, Archéologue du territoire
- Les autres Municipaux
- Des mandataires spécifiques

Cette dernière s'est réunie à 5 reprises.

En plus de la Commission technique, la Municipalité a mandaté le Bureau EBEN Sàrl à l'Auberson pour la vérification des formulaires « Energie » qui accompagnent chaque dossier d'enquête, ainsi que le Bureau C + R. Veillard d'Yvonand pour la surveillance des chantiers et le contrôle des constructions avant délivrance des permis d'habiter ou d'utiliser.

### 7.1.6 Commission de salubrité

---

La Commission de salubrité est composée de MM. Claude Fantoli, Michael Klay et Olivier Sonnay, Municipal. Cette dernière a effectué 1 inspection durant l'année 2012.

## 7.2 Section 2 Police

### 7.2.1 Gendarmerie

---

La Municipalité relève l'excellente collaboration qu'elle entretient avec l'ensemble des collaborateurs du poste de Gendarmerie d'Oron. Concernant l'activité de ce dernier, 286 dossiers ont été enregistrés, dont nous relèverons principalement les points suivants :

Domages à la propriété	33
Incendies	2
Lésions corporelles	3
Voies de fait	4
Vols à l'étalage	8
Vols simples	32
Vols par introduction clandestine	7
Vols par effraction « villas »	18
Vols par effraction « appartements »	3
Vols par effraction « véhicules »	10
Vols véhicules automobiles	3
Vols cycles et cyclomoteurs	22

### 7.2.2 Commission de police

---

Selon la législation, le traitement des oppositions aux ordonnances pénales doit être assumé par une commission de police nommée par la Municipalité. Cette dernière est composée de :

- M. Philippe Modoux, Syndic
- Mme Danielle Richard-Martignier, Municipale
- M. Gérald Wist, Municipal
  
- M. Olivier Burnat, Chef du Service administratif, assure quant à lui le secrétariat.

La Commission a siégé à 4 reprises en 2012.

Par ailleurs, la Municipalité a organisé plusieurs auditions de personnes ayant enfreint le Règlement de police (bruit, animaux, etc.).

### 7.2.3 Surveillance des parkings

---

La surveillance des parkings communaux a été assurée par M. Daniel Nicolier qui effectue des rondes régulières sur le territoire communal.

Sa tâche n'est pas aisée si l'on considère les problèmes récurrents de stationnement que nous rencontrons chaque jour, principalement à Palézieux-Gare, et qui ont des répercussions tant sur le domaine public que privé.

M. Nicolier ayant annoncé son intention de mettre un terme à sa collaboration avec la Commune d'Oron à fin 2013, son remplaçant sera désigné par la Municipalité courant 2013.

### 7.2.4 Amendes et ordonnances pénales

---

En terme d'amendes, M. Nicolier a rédigé 293 rapports de dénonciation qui ont découlé ensuite sur l'envoi par l'administration générale de 56 ordonnances pénales aux contrevenants qui n'avaient pas réglé le montant correspondant à leur infraction dans les 30 jours, 22 dénonciations et 15 sommations suite aux ordonnances pénales non payées.

### 7.2.5 Police du commerce et des manifestations

---

Afin d'uniformiser la pratique de chaque ancienne commune, la Municipalité a fixé une nouvelle tarification uniforme pour les permis temporaires de vente de boissons alcooliques.

- Lotos, assemblées, soirées, etc. : par manifestation **fr. 50.--** (vin, bière) + autres boissons **fr. 20.--**
- Manifestations d'importance régionale (ex. giron) : **fr. 150.--** (vin, bière) + autres boissons **fr. 20.--**

De nombreuses manifestations (41) ont été organisées sur le territoire communal, nécessitant l'appui et un fort engagement du Service de la voirie, notamment pour les plus importantes. En termes de stationnement, si nous ne rencontrons pas de problème particulier sur Oron-la-Ville, il n'en va pas de même à Palézieux-Village où le manque de places de parc pose quelques soucis.

#### 7.2.5.1 Registre communal des commerçants

Le projet cantonal de registre communal et cantonal des entreprises est toujours au point mort, raison pour laquelle la Municipalité n'a pas jugé prioritaire de mettre en place une application idoine. Cela dit, un travail de recensement a été effectué à l'interne et sera réutilisé lorsque le Canton sera prêt avec l'application cantonale.

#### 7.2.5.2 Portail cantonal des manifestations (POCAMA)

De vives oppositions de la part des sociétés ont été formulées au début de la mise en place de l'application cantonale à cause de la longueur et la complication de la procédure.

Pour rappel, ce procédé permet à la Commune de connaître ce qui se passe exactement lors de la location des salles. S'il y a de la vente d'alcool, s'il y a un risque pour la sécurité sur le domaine public, etc. Les comités des sociétés ont souvent fait part d'un ressentiment d'inquisition, ce qui peut être compréhensible.

Cela dit, POCAMA ne fait que recenser dans une application informatique tous les niveaux d'autorisations à respecter en cas d'organisation de manifestation et à ce titre, facilite le travail des organisateurs. POCAMA ou pas, ils sont les mêmes, mais ils étaient fréquemment négligés avant la mise en place du système.

Les services cantonaux, sensibles aux critiques formulées, ont décidé d'introduire dès 2013 une procédure simplifiée pour les petites et moyennes manifestations.

### 7.2.5.3 Autorisations communales

Au cours de l'exercice 2012, la Municipalité a délivré les autorisations suivantes :

Type d'autorisation	2012
Permis temporaires pour la vente de boissons alcooliques à consommer sur place	56
Lotos	2
Tombolas	6
Autorisations de police diverses (par exemple vente et distribution de matériel sur la voie publique, stand d'information, course pédestre, fête foraine, etc.)	6
Appareils automatiques (boissons froides sans alcool, essence, cigarettes)	1
Exercice du commerce d'occasions	1
Collecte de textiles	0
Procédés de réclame	5
Permis de fouille	33

### 7.2.6 Plan canicule

Dans le cadre de la gestion du plan canicule 2012, la Municipalité a listé les personnes à risque de 75 ans et plus (85) qui ne sont pas suivies par le CMS et leur a fait parvenir un courrier afin de les informer des dispositions prises en cas de besoin et qu'elles seraient contactées si nécessaire. Pour des raisons diverses, quinze d'entre elles ont décliné l'offre de la Municipalité.

### 7.2.7 Contrôle des denrées alimentaires

Conformément à la législation, c'est le Service de la consommation et des affaires vétérinaires (SCAV) qui a la mission d'effectuer les contrôles des denrées alimentaires.

22 visites ont été effectuées par le SCAV en 2012 et aucune d'entre elle n'a permis de déceler de situation présentant des dangers.

## 7.2.8 Service de défense incendie et de secours SDIS - Interventions

---

### 7.2.8.1 SDIS Bussigny – Chesalles – Oron-le-Châtel

Le SDIS Bussigny – Chesalles – Oron-le-Châtel compte 15 membres au 31 décembre 2012 et est intervenu à trois reprises, pour une inondation (19.02.2012) et deux alarmes automatiques au Château d'Oron (16.08.2012 et 12.10.2012).

### 7.2.8.2 SDIS Les Tavernes

Le SDIS Les Tavernes ne compte actuellement plus qu'une douzaine de membres. Pas d'activité particulière à signaler sur 2012 et encore moins d'intervention.

### 7.2.8.3 SDIS Oron et Centre de renfort

Concernant l'activité du DAP Oron – Châtillens - Vuibroye – Essertes, ainsi que le DPS Oron-Région, se référer au rapport d'activité 2012 joint en annexe<sup>3</sup>.

### 7.2.8.4 SDIS Palézieux – Les Thioleyres

Ce corps, qui comptait 22 membres au 31 décembre 2012, est intervenu à deux reprises en 2012, soit pour un feu (09.05.2012) et une inondation (18.09.2012).

### 7.2.8.5 SDIS Ecoteaux – Maracon

Concernant l'activité du SDIS Ecoteaux-Maracon, se référer au rapport d'activité 2012 joint en annexe<sup>4</sup>.

## 7.2.9 Nouvelle association intercommunale SDIS Oron - Jorat

---

Sous l'égide de la Préfecture, deux groupes de travail ont été constitués soit :

- Un groupe politique composé des représentants des Municipalités de Mézières, Oron, Maracon Vucherens et Corcelles-le-Jorat ;
- Un groupe opérationnel, issu des SDIS des communes concernées.

Leur mission était d'étudier et de définir la faisabilité du rassemblement de tous les SDIS réunissant les Communes de Carrouge, Corcelles-le-Jorat, Essertes, Ferlens, Maracon, Mézières, Montpreveyres, Oron, Ropraz, Servion, Vucherens et Vulliens sous l'égide d'une Association de commune SDIS Oron-Jorat.

Les travaux sont allés bon train durant l'année 2012 et les législatifs des diverses communes concernées seront appelés à se prononcer courant 2013 sur la création de cette association.

---

<sup>3</sup> SDIS Oron – Rapport d'activité 2012

<sup>4</sup> SDIS Ecoteaux-Maracon – Rapport d'activité 2012

## **7.3 Section 3 Protection civile**

### **7.3.1 Organisation régionale de protection civile (ORPCi)**

---

La protection civile vaudoise (PCi) est composée de régions dotées chacune de la personnalité juridique. Cela dit, afin de faire face à l'entrée en vigueur des nouvelles communes fusionnées d'Oron et de Servion et le passage des communes membres de vingt à dix, une séance constitutive de l'Organisation régionale de la protection civile (ORPCi) a été organisée le 25 janvier 2012.

La Protection civile vaudoise actuelle se fonde sur une loi prévalant en 1995. La conception de la protection civile issue de cette législation correspond de moins en moins aux défis auxquels les partenaires sécuritaires doivent faire face aujourd'hui. Il est donc nécessaire de mettre à jour la loi d'exécution de la législation fédérale sur la protection civile afin de permettre à la protection civile de faire face aux attentes et aux défis de la prochaine décennie.

Le projet dénommé « AGILE » (signifiant Adaptée Garante Intégrée Légitime Efficente) a été mis sur pied par le Canton. Sa structure intègre toutes les compétences techniques nécessaires et associe tant les partenaires sécuritaires que les représentants politiques de tous les échelons. Au travers d'un processus participatif, transparent et ouvert, les différentes instances ont élaboré les éléments qui formeront le nouveau projet de loi.

Moteurs de cette réforme:

- un nouveau découpage territorial (DECTER),
- une nouvelle approche de la gestion des dangers et des risques,
- une nécessaire amélioration de la disponibilité et de la capacité opérationnelle.

L'ORPCi d'Oron, dont vous trouverez le rapport d'activité 2012<sup>5</sup> en annexe, sera pleinement touchée par cette réforme qui devrait trouver un aboutissement en 2013.

### **7.3.2 Abris de protection civile**

---

L'Organisation régionale de protection civile organise chaque année un contrôle périodique des abris privés sis sur le territoire communal. En 2012, 17 abris, représentant 478 places protégées, ont été contrôlés.

---

<sup>5</sup> Rapport d'activité 2012 de l'ORPCi d'Oron

## 8 Conclusion

Au vu de ce qui précède, nous vous proposons, Monsieur le Président, Mesdames et Messieurs les Conseillers, de prendre la décision suivante :

**le Conseil communal d'Oron,**

vu le préavis n° 8/2013 de la Municipalité du 17 avril 2013,  
ouï le rapport de la Commission de gestion,  
considérant que cet objet a été régulièrement porté à l'ordre du jour,

**décide :**

**de donner décharge à la Municipalité de sa gestion pour l'année 2012**

	Au nom de la Municipalité	
Le Syndic		Le Secrétaire
		
Philippe Modoux		Jean-Daniel Graz

Adopté par la Municipalité dans sa séance du 17 avril 2013

**Délégué de la Municipalité** : M. Modoux, Syndic



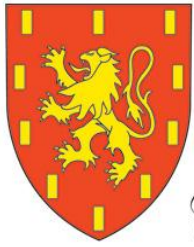

*Commune d'Oron*

# RAPPORT DE GESTION 2012

## ANNEXE 1

### Liste des sociétés locales





**ORON**  
**LISTE DES SOCIETES LOCALES**

Société	Responsable	E-mail	Site	Tél.
Abbaye de la Haute-Broye	M. James Carruzzo	<a href="mailto:abbaye.hautebroye@hotmail.ch">abbaye.hautebroye@hotmail.ch</a>		079 212 67 19
Amicale de la Grenette	M. Roland Conus	<a href="mailto:info@lagrenette.ch">info@lagrenette.ch</a>	<a href="http://www.lagrenette.ch">www.lagrenette.ch</a>	079 205 42 23
Amicale des anciens pompiers de Chesalles-sur-Oron - Bussigny	M. Bernard Serex			079 449 22 77
Amicale des anciens pompiers de Maraçon	M. Kurt Wehrli	<a href="mailto:grenadier@maracon-amicale.ch">grenadier@maracon-amicale.ch</a>	<a href="http://www.maracon-amicale.ch/">www.maracon-amicale.ch/</a>	021 907 93 80
Amicale des Bracallons	M. André Glauser			079 632 43 50
Amicale des Thioleyres	Mme Antoinette Décastel			
Amis-Gym Ecoteaux-Maraçon	Mme Florine Sonnay			021 907 11 28
ASHB	M. Julien Grand	<a href="mailto:ashb@bluewin.ch">ashb@bluewin.ch</a>		079 543 24 72
Association des paysannes vaudoises, groupe Oron-Palézieux	Mme Marylène Zufferey			021 907 99 68
Association des produits du terroir de Haute-Broye	Mme Céline Dovat	<a href="mailto:familledovat@bluewin.ch">familledovat@bluewin.ch</a>		021 907 80 94
Association du Jumelage Palézieux - Vers-Pont du Gard	Mme Jacqueline Regard	<a href="mailto:erregard@swissonline.ch">erregard@swissonline.ch</a>		021 907 94 86
Association du Stand	M. Jean-Daniel Graz	<a href="mailto:jdj@bluewin.ch">jdj@bluewin.ch</a>		021 907 79 26
AthleticaOron	M. Franco Vaccher	<a href="mailto:vaccherf@gmail.com">vaccherf@gmail.com</a>	<a href="http://www.athleticaoron.ch">www.athleticaoron.ch</a>	021 907 91 47
Badminton Club Oron	M. Nicolas Pineau	<a href="mailto:nicolas.pineau@bcoron.ch">nicolas.pineau@bcoron.ch</a>	<a href="http://www.bcoron.ch">www.bcoron.ch</a>	
Basket Club Oron-Veveyse	M. Anthony Sière	<a href="mailto:anthony.siere@gmail.com">anthony.siere@gmail.com</a>	<a href="http://www.veveyse-basket.ch">www.veveyse-basket.ch</a>	021 948 93 77
Boxing-club Châtel-St-Denis	M. François Gilliard	<a href="mailto:francois.gilliand@bluewin.ch">francois.gilliand@bluewin.ch</a>	<a href="http://www.bc-chatel.ch">www.bc-chatel.ch</a>	079 483 63 64
CADOC	M. Jacques Mayor			021 907 82 47
Chœur Intervalles	M. Jean-Philippe Dapples	<a href="mailto:jeanphi.dapples@gmail.com">jeanphi.dapples@gmail.com</a>		021 311 10 35
Club d'accordéonistes Les Sittelles	Mme Stéphanie Kissling	<a href="mailto:stephanie.murisier@gmail.com">stephanie.murisier@gmail.com</a>	<a href="http://www.lessittelles.net">www.lessittelles.net</a>	079 356 28 52
Club de Pétanque l'Oronaise	M. Johnny Papaux	<a href="mailto:johnny.papaux@bluewin.ch">johnny.papaux@bluewin.ch</a>		079 301 32 91
Club des lutteurs de la Haute-Broye	M. Stéphane Rogivue	<a href="mailto:luttehtebroye@bluewin.ch">luttehtebroye@bluewin.ch</a>		079 663 62 69
Club Montagnard Edelweiss	M. Philippe Chevalley	<a href="mailto:club-edelweiss-oron@bluewin.ch">club-edelweiss-oron@bluewin.ch</a>	<a href="http://www.clubedelweissoron.ch">www.clubedelweissoron.ch</a>	
Corps des Jeunes Sapeurs-Pompiers Oron/Glâne-Sud	M. David Platel	<a href="mailto:david.platel@jsp-grivo.ch">david.platel@jsp-grivo.ch</a>	<a href="http://www.jsp-frivo.ch">www.jsp-frivo.ch</a>	078 689 04 85
Crescendo	M. Jean-Daniel Dind	<a href="mailto:dind-jds@bluewin.ch">dind-jds@bluewin.ch</a>		079 225 03 85
Cyclomaniacs de la Veveyse	M. Istvan Talas	<a href="mailto:istvantalas@grani-mar.com">istvantalas@grani-mar.com</a>		021 948 09 34
DGM - Section Oron	Mme Maude Chamot	<a href="mailto:maude.chamot@lausanne.ch">maude.chamot@lausanne.ch</a>		078 892 33 54
Fil d'argent Oron et environs	Mme Jacqueline Martin			021 907 87 06
Groupe de rencontre des Aînés	M. Maurice Décosterd			021 907 78 23



**ORON**  
**LISTE DES SOCIETES LOCALES**

Gym Oron	M. Eric Gilliéron	<a href="mailto:info@fsg-jp-oron.ch">info@fsg-jp-oron.ch</a>	<a href="http://www.gymoron.ch">www.gymoron.ch</a>	079 483 50 23
Gym-Hommes d'Oron	M. Philippe Pasquier	<a href="mailto:philippe.pasquier@vd.ch">philippe.pasquier@vd.ch</a>		021 907 72 66
Harmonie d'Oron	M. Sylvain Carera	<a href="mailto:sylvain.carera@gmail.com">sylvain.carera@gmail.com</a>	<a href="http://www.harmonieoron.ch">www.harmonieoron.ch</a>	079 406 83 00
Jeunesse de Chesalles	M. Cédric Waridel			077 455 40 04
Jeunesse de Palézieux	M. Alain Chamot			076 575 84 80
Le Maïentzettè	M. Victorien Kissling	<a href="mailto:victorien.kissling@gmail.com">victorien.kissling@gmail.com</a>	<a href="http://www.chanter-danser.ch">www.chanter-danser.ch</a>	021 515 34 27
Les Crapauds - Société d'animation d'Ecoteaux	M. Jacques Chamot	<a href="mailto:jchamot@bluewin.ch">jchamot@bluewin.ch</a>		021 907 61 22
Les Irréductibles	M. Alain Dufey			021 907 94 51
Les Pêcheurs en rivière Haute-Broye	M. Thierry Muser	<a href="mailto:thierry.muser@bluewin.ch">thierry.muser@bluewin.ch</a>		079 442 64 78
Mot'occase	M. Frédéric Muser	<a href="mailto:f.muser@bluewin.ch">f.muser@bluewin.ch</a>		079 637 82 04
Paroisse catholique Oron et environs	M. Martin Baudois	<a href="mailto:m.baudois@bluewin.ch">m.baudois@bluewin.ch</a>		079 705 48 68
Paroisse protestante Oron-Palézieux	M. Bertrand Kissling	<a href="mailto:bertrandkissling@bluewin.ch">bertrandkissling@bluewin.ch</a>		021 907 89 88
Pistolet Chexbres Palézieux et environs	M. Lambelet Jean-François	<a href="http://pistolet@pistolet-chexbres.ch">pistolet@pistolet-chexbres.ch</a>	<a href="http://www.pistolet-chexbres.ch">www.pistolet-chexbres.ch</a>	021 946 21 75
Rugby Club Haute-Broye	M. Joye Sylvain, Vice-Président	<a href="mailto:joye.sylvain@gmail.com">joye.sylvain@gmail.com</a>		077 466 89 24
SEL d'Oron et d'ailleurs	Mme Lilliane Widmer			021 907 86 90
Société de développement de Palézieux	Mme Sandra Piunti	<a href="mailto:giusandelmyr@bluewin.ch">giusandelmyr@bluewin.ch</a>		021 907 91 50
Société des commerçants et artisans	M. David Platel	<a href="mailto:david.platel@bcv.ch">david.platel@bcv.ch</a>		078 689 04 85
Société du jumelage Oron-Bussac	M. Guy Devins	<a href="mailto:guy.devins@bluewin.ch">guy.devins@bluewin.ch</a>		021 907 84 00
Tireurs sportifs Palézieux 300 mètres	M. Yann Gabriel			079 293 73 92
Tireurs sportifs Palézieux C 10 - C 50	M. Roger Crausaz			
UHC White Storm	M. Philippe Demierre	<a href="mailto:caissier@uhcoron.ch">caissier@uhcoron.ch</a>		079 401 97 78
Union des sociétés locales de Palézieux	M. Christophe Stauffer	<a href="mailto:usl.palezieux@gmail.com">usl.palezieux@gmail.com</a>		079 355 04 76
Union des sociétés locales d'Oron-la-Ville	M. Jérôme Bovet			
Volley Ball Club Haute-Broye	Mme Stéphanie Jubin	<a href="mailto:stephanie.jubin@vbchb.com">stephanie.jubin@vbchb.com</a>	<a href="http://www.vbchb.com">www.vbchb.com</a>	079 519 03 88



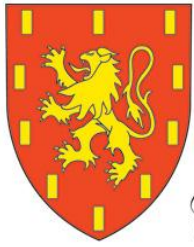

*Commune d'Oron*

# RAPPORT DE GESTION 2012

## ANNEXE 2

VOG

Endettement par commune





Association intercommunale

V.O.G.

1610 Oron-la-Ville

**RECAPITULATION DE L'ENDETTEMENT PAR COMMUNE AU 31.12.2012**

**ACTIF**

Banque comptes bonus créditeurs	10'708.65
Caisse - CCP	7'476.30
<b>Capital au 31.12.2012</b>	<b>18'184.95</b>

**PASSIF**

Emprunt LIM - LDER		1'613'600.00
Banque compte courant débiteur	268'825.59	
<b>Endettement net (sans LIM-LDER)</b>	<b>250'640.64</b>	250'640.64
<b>Endettement net (y.c. LIM-LDER)</b>		<b>1'864'240.64</b>

Compte courant, revitalisation de la Biora 66'529.55

Communes	Clé de répartition	Solde restant au 31.12.2011	Clé de répartition	Comptes bancaires - CCP - caisse selon bilan	Dettes nettes par commune au 31.12.12
	LIM - LDER	LIM - LDER	en%		
	en %				
Attalens	23.57	338'464.00	14.224	35'651.12	374'115.12
Bossonnens	9.48	136'126.00	5.716	14'326.62	150'452.62
Ecublens	5.43	77'975.00	2.076	5'203.30	83'178.30
Granges	10.69	153'512.00	4.66	11'679.85	165'191.85
Remaufens	8.80	126'376.00	4.268	10'697.34	137'073.34
Rue	14.06	201'913.00	7.169	17'968.43	219'881.43
Ursy	27.97	401'634.00	13.538	33'931.73	435'565.73
Auboranges		0.00	0.6	1'503.84	1'503.84
Chapelle		0.00	1.01	2'531.47	2'531.47
La Verrerie		0.00	3.805	9'536.88	9'536.88
Le Flon		0.00	4.457	11'171.05	11'171.05
Semsaies		0.00	6.69	16'767.86	16'767.86
St-Martin		0.00	3.598	9'018.05	9'018.05
<b>Sous-total</b>	<b>100.00</b>	<b>LIM 1'436'000.00</b>	<b>71.811</b>	<b>179'987.55</b>	<b>1'615'987.55</b>
		<b>LDER</b>			
<b>ORON</b>	<b>100.00</b>	<b>177'600.00</b>	<b>27.774</b>	69'612.93	247'212.93
Maracon		0.00	0.415	1'040.16	1'040.16
<b>TOTAUX</b>		<b>LIM - LDER 1'613'600.00</b>	<b>100</b>	<b>250'640.64</b>	<b>1'864'240.64</b>

Revitalisation de la Biora	Capital au 31.12.11	Prestations versées en 2012	Intérêts bancaires	Capital au 31.12.12
Palézieux (commune d'Oron)	18'274.40	230.70	39.75	18'083.45
Attalens	26'085.05	329.30	56.80	25'812.55
Bossonnens	13'462.65	169.90	29.30	13'322.05
Granges	9'409.85	118.85	20.50	9'311.50
10.01.2013/ag/cd	<b>67'231.95</b>	<b>848.75</b>	<b>146.35</b>	<b>66'529.55</b>



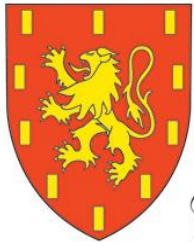

*Commune d'Oron*

# RAPPORT DE GESTION 2012

## ANNEXE 3

SDIS Oron  
Rapport d'activité 2012







# ***RAPPORT D'ACTIVITÉ 2012***

**TABLE DES MATIERES**

<b>EFFECTIF .....</b>	<b>3</b>
<b>EXERCICES.....</b>	<b>5</b>
<b>Exercices tous DPS .....</b>	<b>6</b>
<b>Exercices ARI .....</b>	<b>7</b>
<b>Exercices du samedi matin - Piquets.....</b>	<b>8</b>
<b>Exercices pour spécialistes.....</b>	<b>9</b>
Exercices machinistes échelle automobile .....	9
Exercices antichute .....	10
<b>Exercices tous DAP .....</b>	<b>11</b>
<b>INTERVENTIONS .....</b>	<b>12</b>
<b>Vue générale .....</b>	<b>12</b>
Présentation graphique.....	12
<b>Vue détaillée .....</b>	<b>15</b>
<b>PRÉVENTION.....</b>	<b>17</b>
<b>Exercice/démonstration sous forme d'intervention .....</b>	<b>17</b>
Démonstration chez Norba .....	17
<b>Autres .....</b>	<b>17</b>
Boîte à clefs.....	17
<b>FORMATION.....</b>	<b>18</b>
<b>Formations internes.....</b>	<b>18</b>
Formation des recrues .....	18
Formation échelle automobile.....	19
<b>Cours cantonaux ECA .....</b>	<b>19</b>
<b>COLLABORATION.....</b>	<b>20</b>
<b>Dans le cadre d'interventions.....</b>	<b>20</b>
<b>Dans le cadre d'exercices et de la formation des recrues.....</b>	<b>20</b>
<b>AUTRES ACTIVITÉS.....</b>	<b>21</b>
<b>JSP .....</b>	<b>21</b>
<b>Concours FVSP.....</b>	<b>21</b>
<b>Sport.....</b>	<b>21</b>
<b>ETAT-MAJOR.....</b>	<b>22</b>



## EFFECTIF

L'effectif du DPS Oron-Région se monte actuellement à 39 sapeurs-pompiers et celui du DAP à 33 soldats du feu. Une liste du personnel est présentée ci-dessous :

<b>DPS</b>				<b>DAP</b>			
<b>Gr.</b>	<b>Nom et prénom</b>	<b>Gr.</b>	<b>Nom et prénom</b>	<b>Gr.</b>	<b>Nom et prénom</b>	<b>Gr.</b>	<b>Nom et prénom</b>
Four	ARNOULD Yannick	App	LIARDON Sébastien	Rec	AMMANN Fabien	Sap	HILTY Yoann
Sap	AUDERSET Serge	Sap	MAILLARD Loïc	Rec	AUMASSON Jean-Philippe	Sap	KLEIN Sébastien
Sap	BENISTON Daniel	Plt	MAILLARD Sylvan	App	CHERPILLOD Roland	Sgt	MARMILLOD Jean-Charles
Rec	BERTHOUD Christian	Sgtm	MARTIN Eric	Rec	COSTA Antonio	Sap	MINET Patrick
Lt	BIZE Daniel	Cpl	MASSARD Sébastien	Sap	DELACRETAZ Nicolas	Sgt	MULHEIM Cédric
App	BOSSON Eric	Cpl	MATTI Jonas	Sap	DESTRAZ Fabrice	Cpl	PASCHE Laurent
Sap	CARDINAUX Frédéric	Adj	MAYOR Raphaël	Cpl	DESTRAZ Patrick	Adj	PETTER Didier
Cpl	CHAPPUIS Eric	Sgt	MAZZIERI Pierre Alain	Sap	DUBOIS Valérie	App	PIRETTI Jean-Jacques
Cpl	CHOLLET David	Lt	MODULI Olivier	Sap	DUTOIT Stéphane	Rec	REBETEZ Xavier
Cpl	CRAUSAZ Daniel	App	PEGUIRON Steeve	Rec	FALCONNIER Nicolas	App	ROGIVUE Stéphane
Cpl	CROT Charles	Sap	PERRENOUD Georges	Sap	FAZAN Julien	Sap	VIÉLA Frédéric
App	DELISLE Alexandre	Cap	PERRET Claude-Alain	Sap	GILLARD Vincent	Rec	WALTER Frédéric
Sap	DÉTRAZ Sébastien	Sap	PINTO PRIETO Claudia	Sgtm	GILLIÉRON Blaise	Cap	WUILLEMIN Patrice
Sap	ESTOPPEY Julien	Maj	PLATEL Marc	Sap	GILLIÉRON Ludovic		
Sap	FALCONNIER Nathalie	Sap	REBETEZ Philippe	Sap	GILLIÉRON Marc		
Cpl	GLOOR Christian	Sap	RICHARD Olivier	Sgt	GILLIÉRON Yves		
Rec	GOLAZ Guillaume	Plt	RITZMANN Laurent	Cpl	GOLAZ Guillaume		
Sap	GOTTOFREY Patrick	App	SONNAY Stéphane	Sap	GRANDCHAMP Maxime		
Sap	GREMION Jérémy	Rec	ZOLLINGER Julien	Sap	GUEx Stéphane		
Sap	HUEGLI Léonard			Sap	GUIGNET Roland		

L'organigramme pour l'année écoulée, ainsi que celui qui entrera en vigueur en 2013, sont présentés ci-après.



### Organigramme 2012

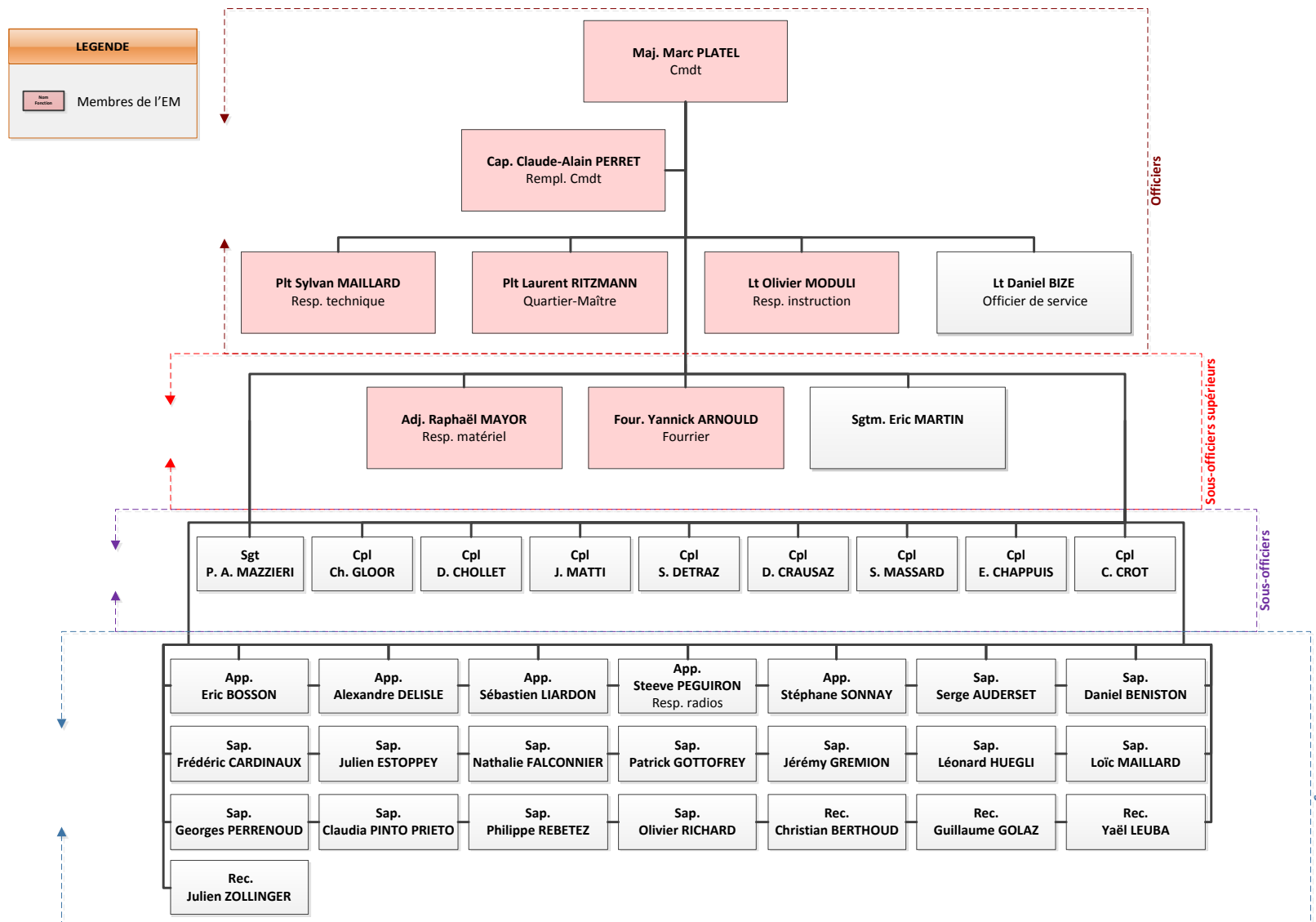

### Organigramme 2013

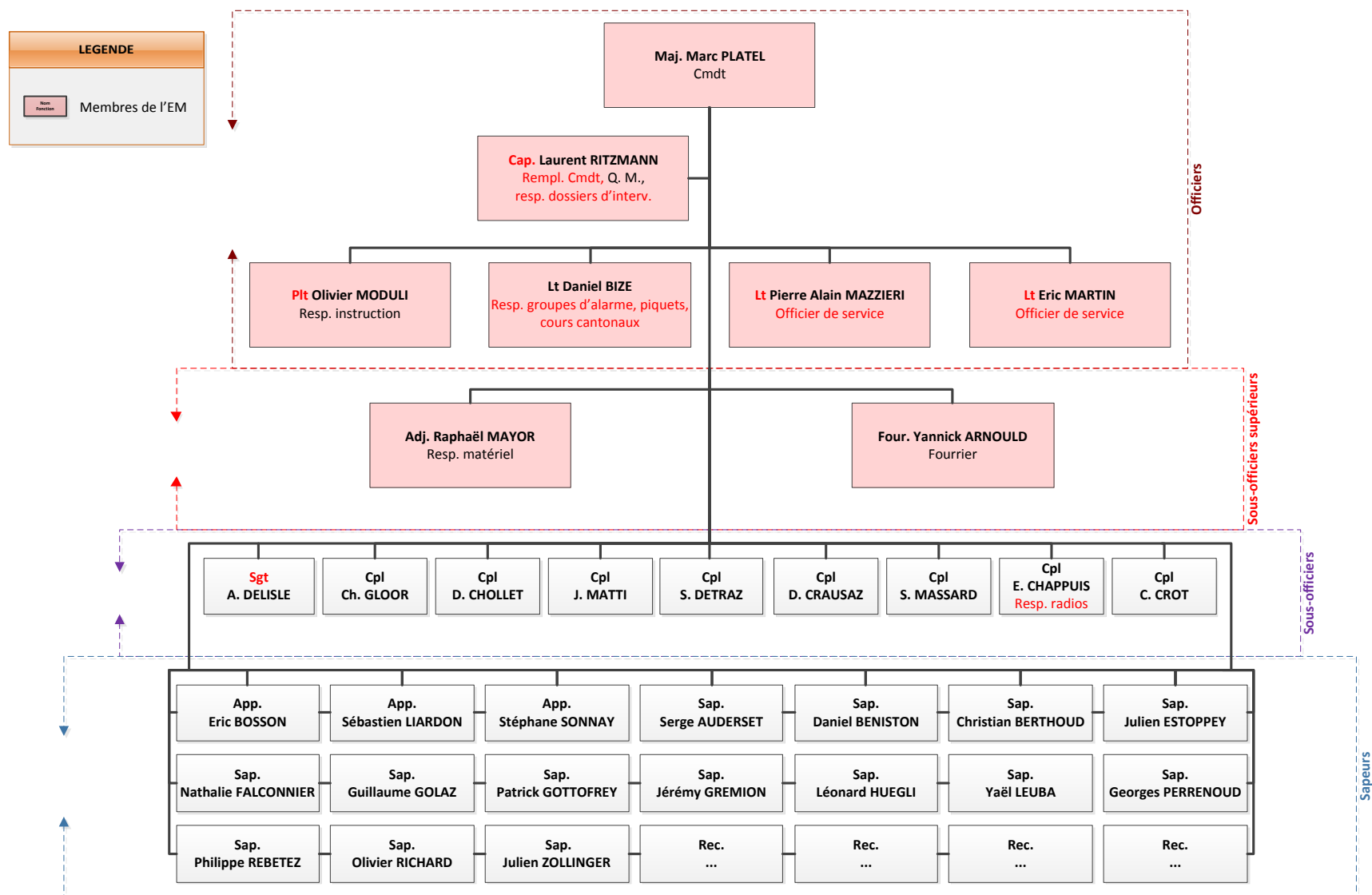

## EXERCICES

Au cours de l'année écoulée, les membres du SDIS ont participé à un certain nombre d'exercices, lesquels sont répertoriés ci-dessous, en fonction de leur type.

### Exercices tous DPS

L'année 2012 aura compté 8 exercices « habituels » répartis sur 3 samedis et 5 jeudis soirs, auxquels s'est ajouté 1 exercice supplémentaire facultatif réalisé un samedi matin. Le détail de ces exercices est présenté ci-dessous (l'exercice supplémentaire facultatif est mentionné en *italique*) :

Date	Thème	Durée
08.12.2011	Travail avec la radio	2 h. 30
24.02.2012	Sanitaire (connaissance du matériel, principes de base) et nœuds SP	2 h. 30
05.04.2012	Hydraulique (tonne-pompe, motopompe, dispositif hydraulique)	2 h. 30
12.05.2012	Recyclage BLS-AED, exercice sous forme de gymkhana	4 h. 00
<i>09.06.2012</i>	<i>Sauvetage d'animaux au moyen de l'échelle automobile</i>	<i>4 h. 00</i>
16.06.2012	Sauvetage d'animaux de ferme et NAC	4 h. 00
12.07.2012	Test des 12 minutes, nœuds et divers	2 h. 30
08.09.2012	Service des tuyaux, ventilation sur maquette et à l'échelle 1:1	4 h. 00
01.11.2012	Nouveau matériel ARI et nouvelle remorque, divers	2 h. 30
<b>Temps total consacré</b>		<b>28 h. 30</b>
<b>Heures-hommes</b>		<b>772 h. 00</b>

### Fréquentation des exercices tous DPS

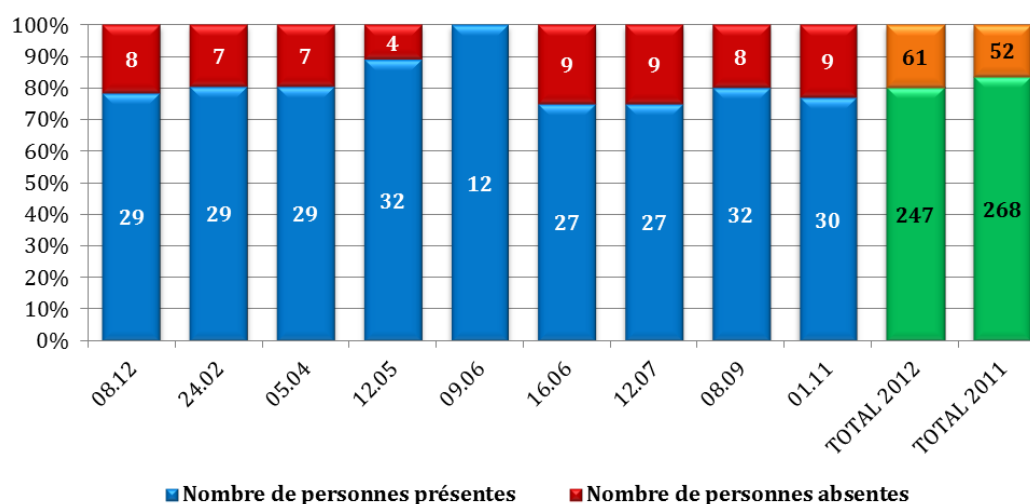

## Exercices ARI

Le DPS Oron-Région compte 34 porteurs ARI, répartis en quatre groupes. Comme chaque année, 6 exercices leur ont été proposés en 2012, exercices dont le détail est présenté ci-dessous :

Date	Thème	Durée
19.01.2012	Drill mise en service APR, travail du surveillant (groupe 1)	2 h. 30
26.01.2012	Drill mise en service APR, travail du surveillant (groupe 2)	2 h. 30
02.02.2012	Drill mise en service APR, travail du surveillant (groupe 3)	2 h. 30
09.02.2012	Drill mise en service APR, travail du surveillant (groupe 4)	2 h. 30
08.03.2012	Techniques de recherche, caméra thermique (groupe 1)	2 h. 30
15.03.2012	Techniques de recherche, caméra thermique (groupe 2)	2 h. 30
22.03.2012	Techniques de recherche, caméra thermique (groupe 3)	2 h. 30
29.03.2012	Techniques de recherche, caméra thermique (groupe 4)	2 h. 30
03.05.2012	TOOTEM, travail du porte-lance et en équipe (groupe 1)	2 h. 30
10.05.2012	TOOTEM, travail du porte-lance et en équipe (groupe 2)	2 h. 30
24.05.2012	TOOTEM, travail du porte-lance et en équipe (groupe 3)	2 h. 30
25.05.2012	TOOTEM, travail du porte-lance et en équipe (groupe 4)	2 h. 30
14.06.2012	Grangette (groupe 1)	3 h. 00
28.06.2012	Grangette (groupe 2)	3 h. 00
02.07.2012	Grangette (groupe 3)	3 h. 00
05.07.2012	Grangette (groupe 4)	3 h. 00
29.09.2012	Techniques d'extinction, Büren (groupes 1 et 2)	10 h. 00
06.10.2012	Techniques d'extinction, Büren (groupes 3 et 4)	10 h. 00
20.10.2012	Grangette, 2 <sup>ème</sup> test du vélo (rattrapage)	2 h. 30
08.11.2012	Endurance, moyens auxiliaires ARI (groupe 1)	2 h. 30
15.11.2012	Endurance, moyens auxiliaires ARI (groupe 2)	2 h. 30
22.11.2012	Endurance, moyens auxiliaires ARI (groupe 3)	2 h. 30
29.11.2012	Endurance, moyens auxiliaires ARI (groupe 4)	2 h. 30
<b>Temps total consacré</b>		<b>69 h. 00</b>
<b>Heures-hommes</b>		<b>785 h. 00</b>

### Fréquentation des exercices ARI

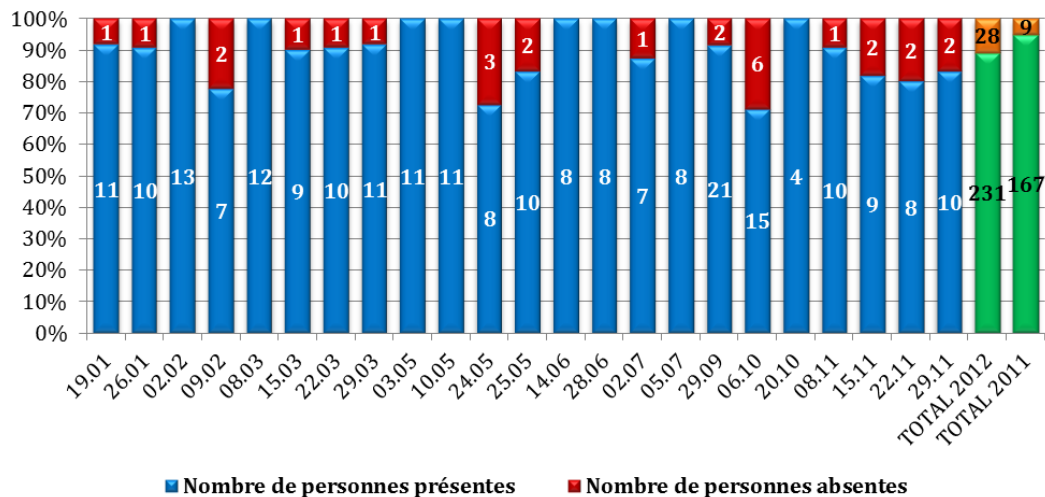

## Exercices du samedi matin - Piquets

Chaque semaine, un groupe de 4 personnes (1 officier de service, 1 machiniste échelle, 1 machiniste tonne-pompe et 1 sapeur) est désigné pour assurer une permanence. Ces personnes participent en outre, le samedi matin, à l'entretien du matériel et des locaux, ainsi qu'à un exercice. Le thème de ces exercices varie au fil des mois, de sorte qu'en principe, chaque membre du DPS participe à un exercice différent lors de chacun de ses piquets. Les thèmes abordés cette année auront été les suivants :

<b>Date</b>	<b>Thème</b>	<b>Durée</b>
01.01 → 29.01.2012	Contrôle du matériel et de l'équipement personnel (4 samedis x 4 heures)	16 h. 00
30.01 → 25.03.2012	Cellule technique d'Oron 10 (8 samedis x 4 heures)	32 h. 00
26.03 → 20.05.2012	Caméra thermique (8 samedis x 4 heures)	32 h. 00
21.05 → 15.07.2012	Lances jet creux (8 samedis x 4 heures)	32 h. 00
16.07 → 09.09.2012	Passage de porte, travail des porteurs ARI (8 samedis x 4 heures)	32 h. 00
10.09 → 04.11.2012	Echelle automobile (8 samedis x 4 heures)	32 h. 00
05.11 → 30.12.2012	Fermentation de fourrage (8 samedis x 4 heures)	32 h. 00
<b>Temps total consacré</b>		<b>208 h. 00</b>
<b>Heures-hommes</b>		<b>832 h. 00</b>



## Exercices pour spécialistes

### Exercices machinistes échelle automobile

Entre autres spécialisations, certains membres du DPS ont suivi une formation de machiniste échelle. Dans le but de maintenir à niveau leurs acquis, ces personnes ont suivi les 5 exercices différents planifiés en 2012, dont le détail est présenté ci-dessous :

Date	Thème	Durée
03.02.2012	Stabilisation et placement de l'échelle (cadres)	2 h. 30
14.02.2012	Stabilisation et placement de l'échelle (groupe 1)	2 h. 30
15.02.2012	Stabilisation et placement de l'échelle (groupe 2)	2 h. 30
16.02.2012	Stabilisation et placement de l'échelle (groupe 3)	2 h. 30
04.05.2012	Extinction au moyen de l'échelle (cadres)	2 h. 30
29.05.2012	Extinction au moyen de l'échelle (groupe 1)	2 h. 30
30.05.2012	Extinction au moyen de l'échelle (groupe 2)	2 h. 30
31.05.2012	Extinction au moyen de l'échelle (groupe 3)	2 h. 30
23.06.2012	Utilisations diverses de l'échelle automobile (groupes 1 et 2)	4 h. 00
30.06.2012	Utilisations diverses de l'échelle automobile (groupes 3 et 4)	4 h. 00
17.08.2012	Stabilisation et placement de l'échelle (cadres)	2 h. 30
21.08.2012	Stabilisation et placement de l'échelle (groupe 1)	2 h. 30
22.08.2012	Stabilisation et placement de l'échelle (groupe 2)	2 h. 30
23.08.2012	Stabilisation et placement de l'échelle (groupe 3)	2 h. 30
12.10.2012	Gymkhana (tous)	2 h. 30
<b>Temps total consacré</b>		<b>40 h. 30</b>
<b>Heures-hommes</b>		<b>166 h. 30</b>

### Fréquentation des exercices échelle automobile

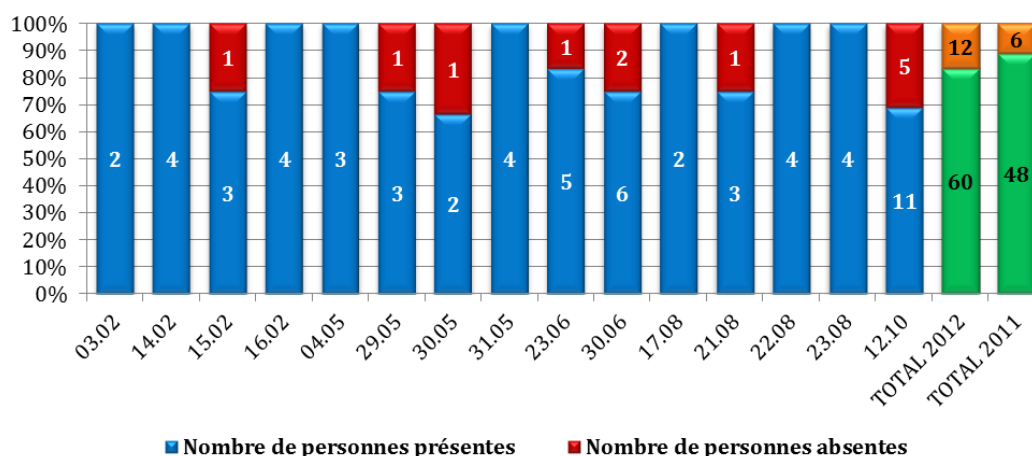

Exercices antichute

En outre, certains membres du DPS ont suivi une formation de sécurité antichute. Toujours dans l'optique de maintenir à niveau leurs acquis, ces personnes ont suivi les exercices et journées de formation complémentaire planifiés en 2012, dont le détail est présenté ci-dessous :

Date	Thème	Durée
26.05.2012	Exercice de révision (tous)	4 h. 00
19.07.2012	Exercice de révision (groupe 1)	2 h. 30
26.07.2012	Exercice de révision (groupe 2)	2 h. 30
13.09.2012	Exercice de révision (groupe 1)	2 h. 30
20.09.2012	Exercice de révision (groupe 2)	2 h. 30
<b>Temps total consacré</b>		<b>14 h. 00</b>
<b>Heures-hommes</b>		<b>120 h. 30</b>

**Fréquentation des exercices antichute**

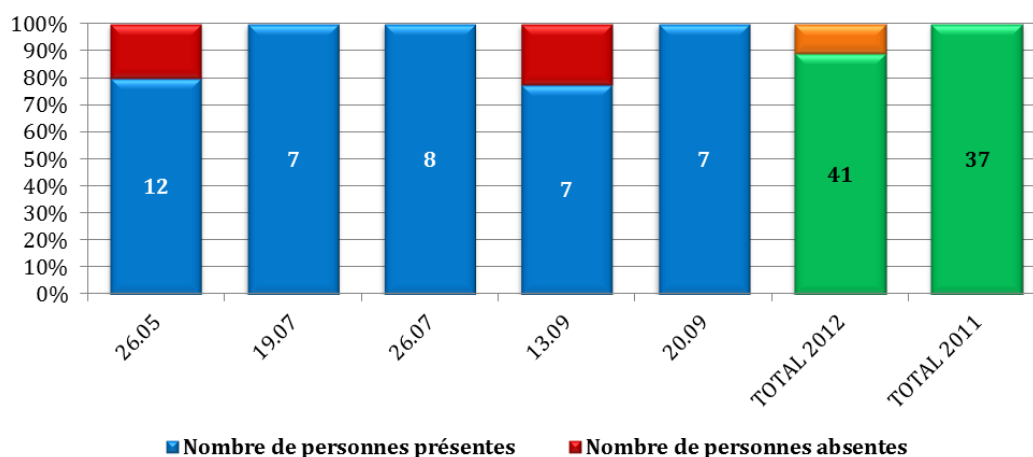

## Exercices tous DAP

L'année 2012 aura compté 2 exercices « habituels », auxquels se sont ajoutés 9 soirées ou journée de roulages et exercices motopompe. Le détail de ces exercices est présenté ci-dessous :

Date	Thème	Durée
05.02.2012	Roulage et exercice motopompe	1 h. 00
08.03.2012	Roulage et exercice motopompe	1 h. 00
05.04.2012	Roulage et exercice motopompe	1 h. 00
03.05.2012	Roulage et exercice motopompe	1 h. 00
19.05.2012	Exercice tous	4 h. 00
07.06.2012	Roulage et exercice motopompe	1 h. 00
03.07.2012	Roulage et exercice motopompe	1 h. 00
02.08.2012	Roulage et exercice motopompe	1 h. 00
06.09.2012	Roulage et exercice motopompe	1 h. 00
08.09.2012	Exercice tous	4 h. 00
04.10.2012	Roulage et exercice motopompe	1 h. 00
<b>Temps total consacré</b>		<b>17 h. 00</b>
<b>Heures-hommes</b>		<b>221 h. 00</b>

Fréquentation des exercices tous, roulages et motopompes DAP

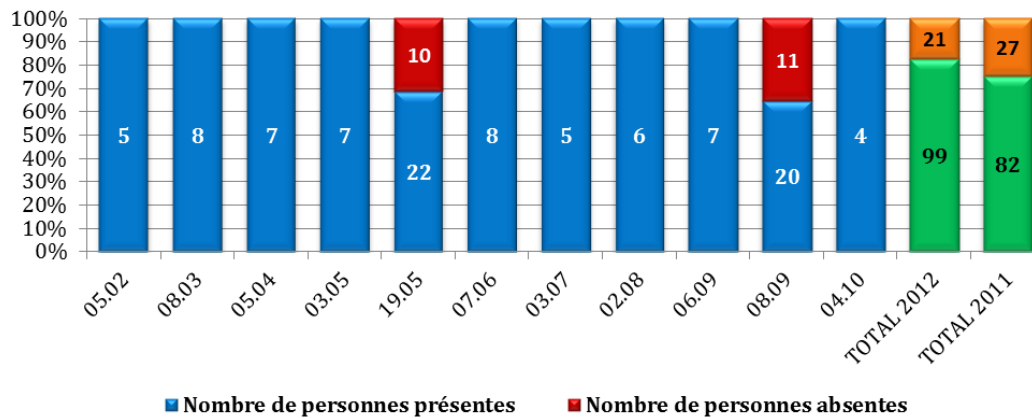

## INTERVENTIONS

Du point de vue des interventions, 2012 aura été une année chargée, avec un nombre important d'interventions tout au long de l'année. Le détail de ces interventions est présenté ci-après.

### Vue générale

#### Présentation graphique

Dans l'ensemble, la situation peut être présentée de la façon suivante :

#### Répartition des interventions par moment dans la journée

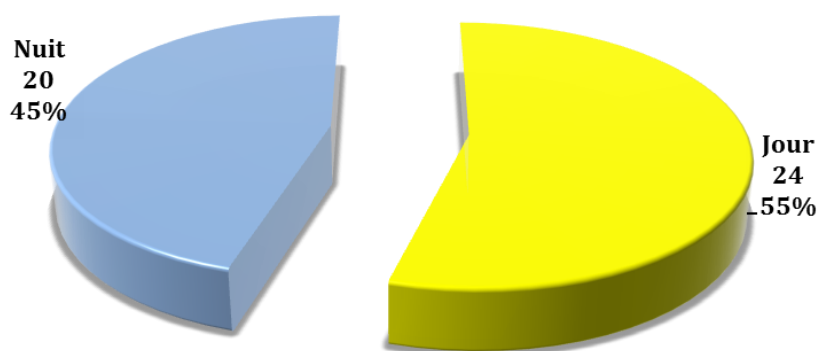

#### Groupes alarmés

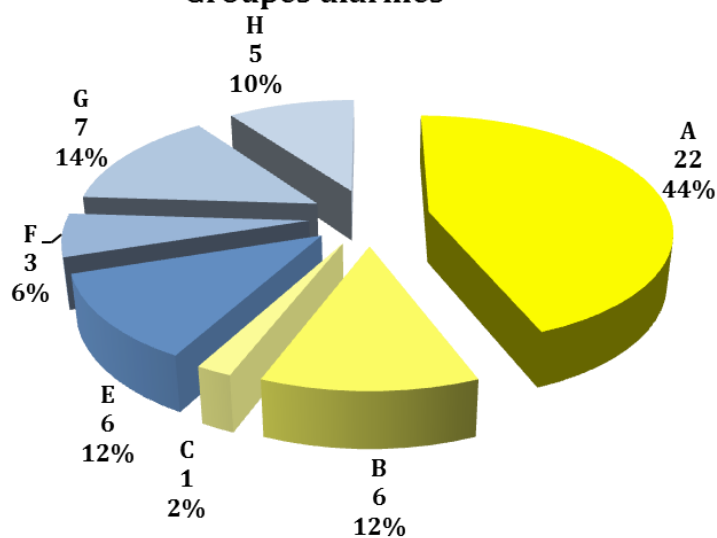

### Types d'intervention

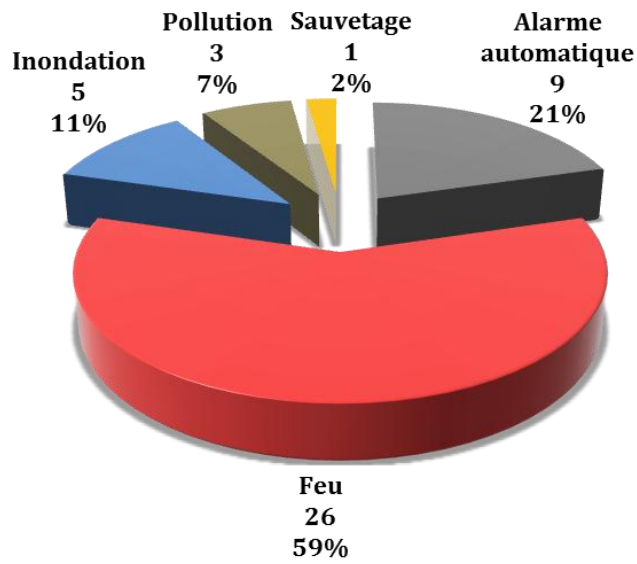

### Trains feu

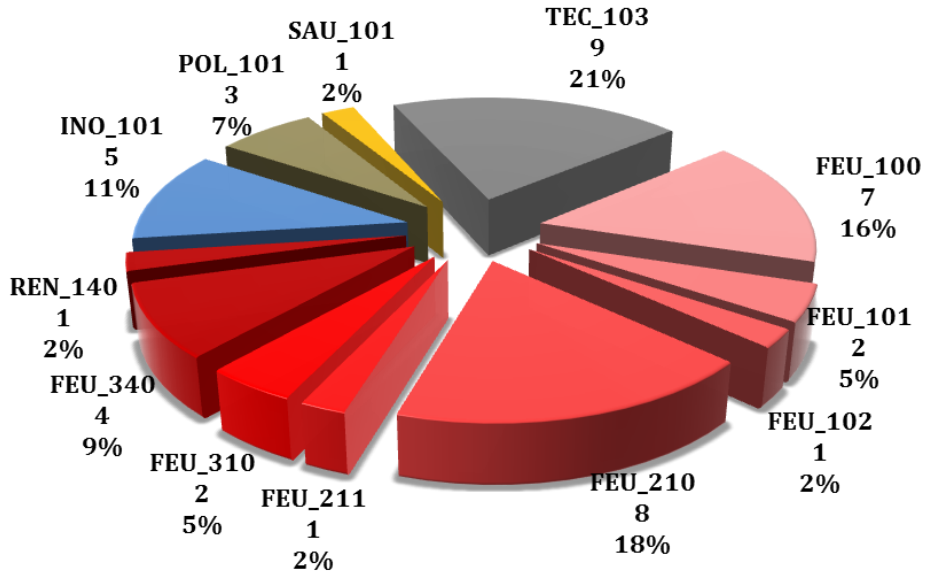

### Historique des alarmes

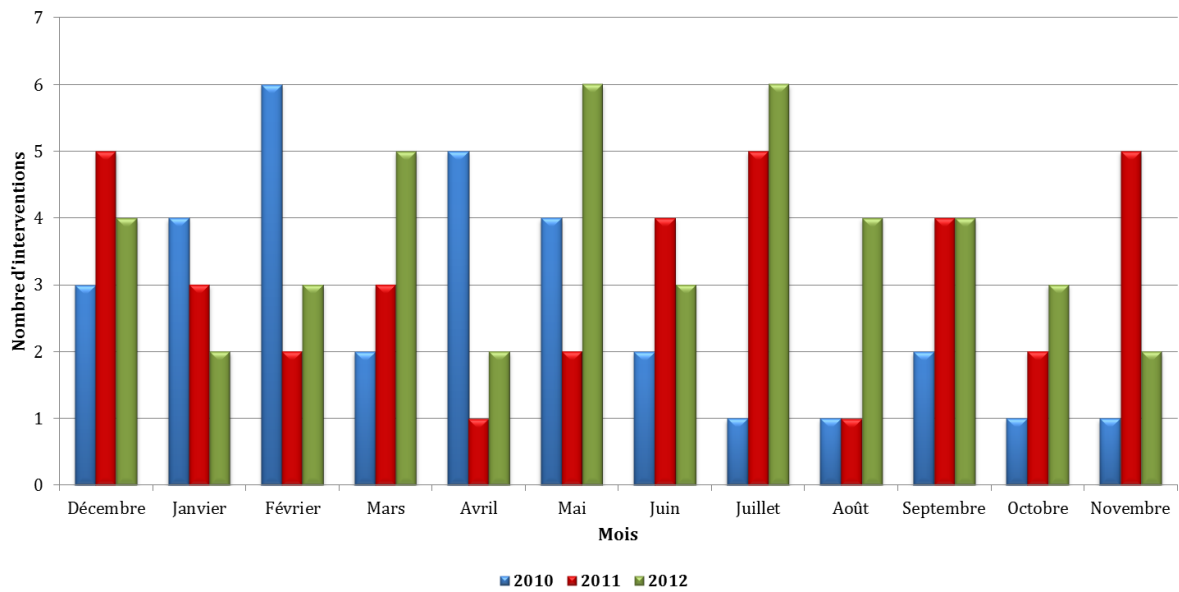

### Répartition géographique des interventions

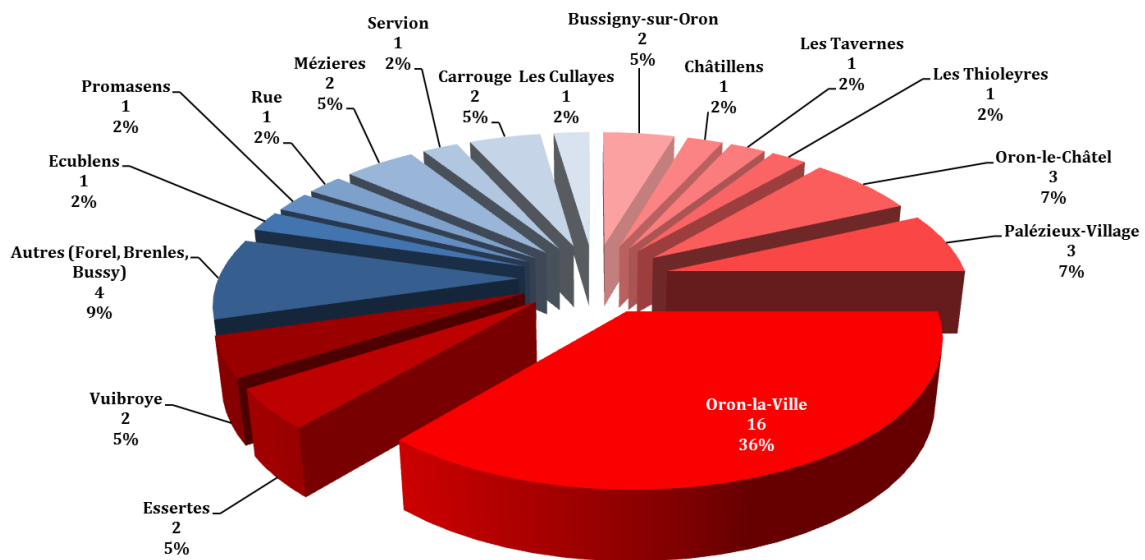

## Vue détaillée

Le détail de l'ensemble des interventions effectuées cette année par le SDIS Oron-Région est présenté dans le tableau ci-dessous :

<u>Date</u>	<u>Descriptif</u>	<u>Présents</u>	<u>Durée</u>
08.12.2011	Feu de chaufferie, Palézieux-Gare	14	1 h. 30
13.12.2011	Feu de cheminée, Servion	13	1 h. 30
16.12.2011	Inondation, Oron-la-Ville	12	4 h. 30
16.12.2011	Inondation, Oron-la-Ville	4	1 h. 00
05.01.2012	Feu de chaufferie, Promasens	17	1 h. 30
16.01.2012	Alarme automatique, Oron-la-Ville	9	1 h. 00
06.02.2012	Feu, odeur suspecte, Oron-la-Ville	8	1 h. 00
18.02.2012	Inondation, Oron-la-Ville	8	1 h. 30
21.02.2012	Feu, odeur suspecte, Oron-la-Ville	9	1 h. 00
08.03.2012	Feu de cheminée, Forel	12	1 h. 00
14.03.2012	Pollution, Palézieux-Gare	9	2 h. 00
15.03.2012	Feu de cheminée, Les Cullayes	12	1 h. 30
19.03.2012	Feu de grange, Carrouge	13	3 h. 00
31.03.2012	Feu de forêt, Carrouge	12	1 h. 00
07.04.2012	Feu de grange, Bussy-sur-Moudon	10	1 h. 00
23.04.2012	Inondation, Oron-la-Ville	9	1 h. 30
09.05.2012	Feu d'atelier, Les Thioleyres	22	4 h. 00
11.05.2012	Feu de grange, Brenles	16	6 h. 30
12.05.2012	Alarme automatique, Oron-la-Ville	11	2 h. 00
24.05.2012	Alarme automatique, Oron-la-Ville	8	1 h. 00
31.05.2012	Feu de voiture, Les Tavernes	9	2 h. 00
06.06.2012	Inondation, Oron-la-Ville	10	1 h. 00
17.06.2012	Pollution, Bussigny-sur-Oron	11	2 h. 00
18.06.2012	Feu de tracteur, Oron-la-Ville	9	2 h. 30
04.07.2012	Sauvetage, ascenseur, Oron-la-Ville	9	1 h. 00
07.07.2012	Alarme automatique, Oron-la-Ville	4	1 h. 00
11.07.2012	Feu de champ, Essertes	17	1 h. 30
17.07.2012	Feu, odeur suspecte, Bussigny-sur-Oron	8	1 h. 00
26.07.2012	Feu de caravane, Oron-la-Ville	13	2 h. 00
27.07.2012	Pollution, Châtillens	12	1 h. 30
10.08.2012	Alarme automatique, Oron-la-Ville	8	1 h. 00
16.08.2012	Alarme automatique, Oron-le-Châtel	11	1 h. 00
20.08.2012	Alarme automatique, Oron-la-Ville	5	1 h. 00
22.08.2012	Feu de voiture, Essertes	13	2 h. 00
01.09.2012	Alarme automatique, Oron-la-Ville	10	1 h. 00
07.09.2012	Feu de broussailles, Eschiens	11	1 h. 00
28.09.2012	Feu de toiture, Rue	20	4 h. 00
29.09.2012	Feu de cheminée, Mézières	8	1 h. 00
03.10.2012	Feu de voiture, Palézieux-Village	14	2 h. 00
12.10.2012	Alarme automatique, Oron-le-Châtel	10	1 h. 00
31.10.2012	Feu de grange, Vuibroye	45	22 h. 30
01.11.2012	Feu de cheminée, Vuibroye	13	3 h. 30
25.11.2012	Feu de calorifère, Mézières	11	1 h. 30
<b>Temps total consacré</b>		<b>509</b>	<b>97 h. 00</b>
<b>Heures-hommes</b>			<b>1'941 h 00</b>

**Evolution des interventions 2010-2012**

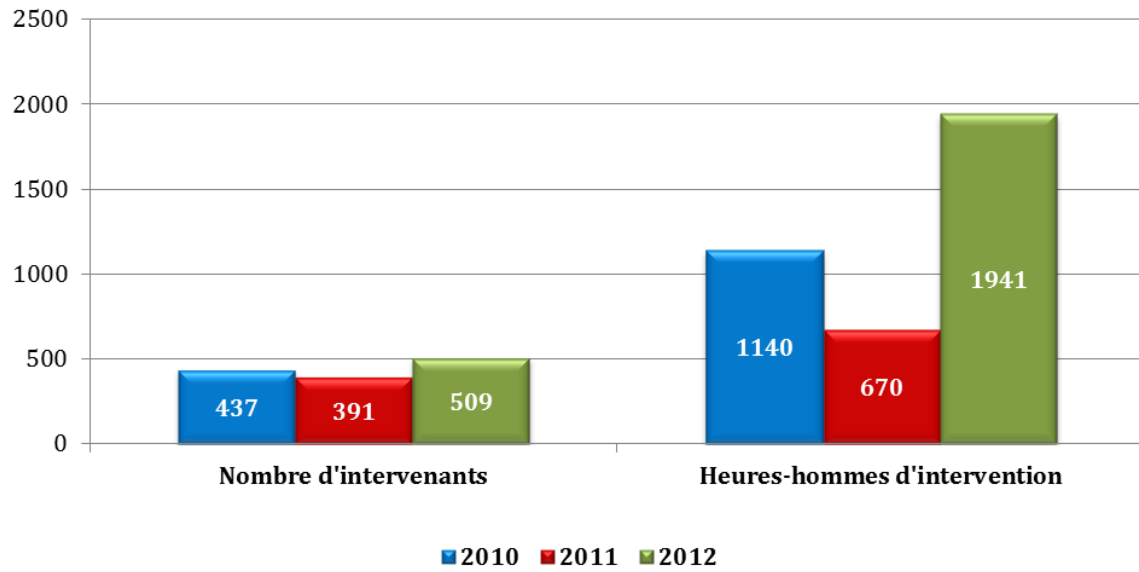

**Evolution des interventions 2010-2012**

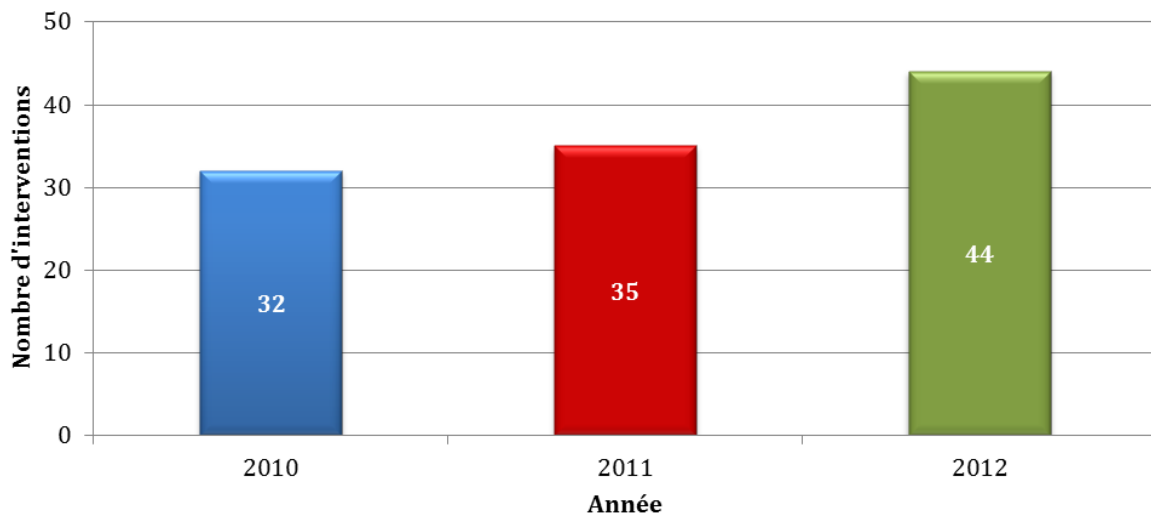

## PRÉVENTION

Sur le plan de la prévention, un exercice de démonstration a été mis sur pied en 2012. Celui-ci est brièvement présenté ci-dessous.

### Exercice/démonstration sous forme d'intervention

#### Démonstration chez Norba avec la participation de la Section Romande du Dogue Allemand

Le 9 juin 2012, la Section Romande du Dogue Allemand a rendu visite au DPS Oron-Région. A cette occasion, un exercice de démonstration a été mis sur pied. Au cours de cet exercice, qui s'est tenu dans les locaux de Norba SA, à Oron-la-Ville, les soldats du feu ont notamment eu pour mission de procéder à l'évacuation d'un chien au moyen de l'échelle automobile. Cet exercice, pour le moins peu ordinaire, a permis à chacun de mettre en application les connaissances acquises au cours de sa carrière, tout en tenant compte du caractère singulier de la situation présentée et des particularités de la victime du jour... Cet exercice, qui a mobilisé 12 sapeurs-pompiers, s'est déroulé dans les meilleures conditions et a su répondre en tous points aux attentes de chacun.



### Autres

#### Boîte à clefs

Comme annoncé dans les rapports d'activités 2010 et 2011, plusieurs d'entreprises de la région ont été approchées par le DPS qui leur a proposé l'installation d'un cylindre à clef. Cette campagne de sensibilisation à la problématique de l'accès aux bâtiments en cas de sinistre s'est poursuivie en 2012. Ainsi, les nouveaux commerces qui se sont installés cette année à Oron, de même que ceux qui ont déménagé leurs locaux en cours d'année, ont été contactés. Une grande partie d'entre eux s'est montrée intéressée par la solution proposée et a accepté d'installer ce système (notamment la Banque Raiffeisen, le magasin Aldi et le nouveau Centre arc-en-ciel).

## FORMATION

Sur le plan de la formation, l'année 2012 aura également été chargée. De nombreux cours ont en effet été planifiés, qu'il s'agisse de cours cantonaux dispensés par l'ECA ou de formations internes, assurées par les instructeurs du DPS Oron-Région. Ces diverses formations sont présentées ci-dessous.

### Formations internes

#### Formation des recrues

Pour le DPS Oron-Région, 4 nouvelles recrues - auxquelles se sont ajoutées les recrues du DPS le Jorat (cf. chapitre « Collaboration ») - ont été formées au cours de l'année 2012. Ces personnes ont participé à plusieurs soirées de formation qui leur ont notamment permis de se familiariser avec le matériel utilisé par le DPS. Le compte-rendu de ces soirées est présenté ci-dessous :

Date	Thème	Durée
14.03.2012	Hydraulique de base, service des tuyaux, lances jet creux	2 h. 30
28.03.2012	Nœuds, sauvetage personnel, pliage des cordes	2 h. 30
04.04.2012	Eclairage, échelles à coulisse, présentation Oron 8 et TPM le Jorat	2 h. 30
25.04.2012	Motopompe et présentation Oron 10	2 h. 30
23.05.2012	Engagement tonne-pompe, service des tuyaux	2 h. 30
06.06.2012	Formation ARI, présentation, règles et parcours de découverte	2 h. 30
13.06.2012	Formation ARI, calcul des pressions, techniques de recherche	2 h. 30
20.06.2012	Formation ARI, drill du calcul des pressions	2 h. 30
27.06.2012	Formation ARI, techniques de recherche et de sauvetage	2 h. 30
04.07.2012	Formation ARI, techniques d'extinction, TOOTEM	2 h. 30
11.07.2012	Evaluation finale, exercice d'engagement	2 h. 30
<b>Temps total consacré</b>		<b>27 h. 30</b>



### Formation échelle automobile

En 2012, 2 nouveaux machinistes échelle automobile ont été formés pour le DPS Oron-Région. Ceux-ci ont suivi des cours théoriques et pratiques dispensés par des formateurs expérimentés du DPS. Cet automne, ces 2 personnes ont terminé avec succès leur formation. Le compte-rendu des cours suivis est présenté ci-dessous :

<u>Date</u>	<u>Descriptif</u>	<u>Durée</u>
31.08.2012	Formation échelle automobile, jour 1	8 h. 30
01.09.2012	Formation échelle automobile, jour 2	8 h. 30
15.09.2012	Formation échelle automobile, jour 3	8 h. 30
<b>Temps total consacré</b>		<b>25 h. 30</b>

### **Cours cantonaux ECA**

#### Cours divers

Un nombre important de cours cantonaux ont également été suivis cette année par les membres du SDIS. Ceux-ci sont présentés dans le tableau récapitulatif ci-dessous :

<u>Date</u>	<u>Descriptif</u>	<u>Durée</u>
19.01.2012	Rapport administratif des commandants	4 h. 00
08.03.2012	Formation routière - théorie permis C1	4 h. 00
15.03.2012	Formation routière - théorie permis C1	4 h. 00
16.03. → 17.03.2012	Formation de base	16 h. 00
19.03. → 21.03.2012	Perfectionnement ARI	24 h. 00
19.03. → 20.03.2012	Surveillant ARI	16 h. 00
22.03.2012	Formation routière - théorie permis C1	4 h. 00
29.03.2012	Formation routière - théorie permis C1	4 h. 00
30.03. → 31.03.2012	Formation de base	16 h. 00
02.04. → 04.04.2012	Conduite d'interventions (base)	24 h. 00
24.04.2012	Hydraulique de base	8 h. 00
30.04. → 01.05.2012	Formation routière - instructeur de conduite	16 h. 00
11.05.2012	Formation routière - instructeur de conduite	8 h. 00
14.05.2012	Tonne-pompe	8 h. 00
21.05. → 23.05.2012	Formation ARI de base	24 h. 00
01.06. → 02.06.2012	Motopompe (base)	16 h. 00
07.06. → 09.06.2012	Chefs de groupes	24 h. 00
21.06.2012	Formateur échelle automobile	8 h. 00
04.09.2012	Installations techniques des bâtiments	8 h. 00
07.09.2012	Transmissions	8 h. 00
21.09.2012	Journée technique des DPS	8 h. 00
25.09. → 26.09.2012	Formateur de conduite	16 h. 00
05.11.2012	Hydraulique de base	8 h. 00
07.11. → 09.11.2012	Formation ARI de base	24 h. 00
15.11.2012	Journée technique des commandants	8 h. 00
28.11.2012	Recyclage ECADIS	4 h. 00
<b>Temps total consacré</b>		<b>312 h. 00</b>

## COLLABORATION

Les membres du DPS Oron-Région sont régulièrement amenés à travailler avec d'autres corps de sapeurs-pompiers. Pour cette raison, il est indispensable que la collaboration entre les différents services du feu se déroule dans les meilleures conditions possibles. Dans cette rubrique sont présentés quelques exemples de collaboration du DPS Oron-Région avec d'autres corps.

### Dans le cadre d'interventions

Au cours de cette année 2012, plusieurs interventions ont nécessité une collaboration efficace entre les différents services du feu. Ces interventions sont listées ci-dessous :

<u>Date</u>	<u>Descriptif</u>	<u>En collaboration avec</u>
08.12.2011	Feu de chaufferie, Palézieux-Gare	DAP Palézieux-Les Thioleyres
13.12.2011	Feu de cheminée, Servion	DPS le Jorat
05.01.2012	Feu de chaufferie, Promasens	CSPI Glâne-Sud
08.03.2012	Feu de cheminée, Forel	DPS Gourze
15.03.2012	Feu de cheminée, Les Cullayes	DPS le Jorat
19.03.2012	Feu de grange, Carrouge	DPS le Jorat et DAP Carrouge-Ferlens
31.03.2012	Feu de forêt, Carrouge	DPS le Jorat et DAP Carrouge-Ferlens
07.04.2012	Feu de grange, Bussy-sur-Moudon	DPS Moudon + autres DPS et DAP
09.05.2012	Feu d'atelier, Les Thioleyres	DPS Moudon, DAP Palézieux-Les Thioleyres
11.05.2012	Feu de grange, Brenles	DPS Moudon + autres DPS et DAP
07.09.2012	Feu de broussailles, Eschiens	CSPI Glâne-Sud
28.09.2012	Feu de toiture, Rue	CSPI Glâne-Sud
29.09.2012	Feu de cheminée, Mézières	DPS le Jorat
25.11.2012	Feu de calorifère, Mézières	DPS le Jorat

### Dans le cadre d'exercices et de la formation des recrues

Cette année, le DPS Oron-Région a poursuivi sa collaboration avec le DPS le Jorat, dans le cadre des exercices qui se sont déroulés à la Grangette dans le courant de l'été. D'autres exercices ont également été menés en collaboration avec le CSPI Le Flon, le DPS le Jorat, ainsi que le SDIS de Gourze.

En outre, tout comme l'année dernière, la formation des recrues a été menée en collaboration avec le DPS le Jorat. Les recrues des deux corps ont ainsi participé à des soirées de formation communes. Il est à relever que les recrues ont parfaitement su collaborer à l'occasion des différents exercices qui leur ont été proposés. C'est ainsi un bilan positif qui a été tiré de cette expérience, laquelle sera d'ailleurs reconduite en 2013.

## AUTRES ACTIVITÉS

Outre les éléments cités ci-dessus, certains membres du DPS se sont également engagés en 2012 dans d'autres activités et projets, lesquels sont énumérés ci-après.

### JSP

Comme annoncé dans les rapports d'activités 2010 et 2011, un corps de Jeunes Sapeurs-Pompiers a été fondé, en collaboration avec le CSPI Glâne-Sud. Inauguré le 22 octobre 2011, les JSP FRIVO comptent une petite trentaine de JSP, qui ont participé à de nombreux exercices au cours de cette année. Mais la collaboration entre le DPS Oron-Région et le CSPI ne s'est pas arrêtée à la seule fondation de ce corps de JSP puisque dans les rangs des formateurs - tout comme dans ceux du Comité d'ailleurs - se trouvent aussi bien des sapeurs issus du DPS d'Oron que des membres du CSPI Glâne-Sud.



### Concours FVSP

Cette année, deux équipes du DPS Oron-Région ont participé au concours cantonal de la Fédération Vaudoise des Sapeurs-Pompiers : la première équipe, composée de 7 sapeurs, représentait les couleurs du DPS à la motopompe, alors que la seconde équipe, qui comptait quant à elle 5 personnes, participait au concours ARI. Les nombreux exercices supplémentaires auxquels ces équipes ont consenti n'ont pas été vains, puisque l'équipe motopompe a terminé à la 4<sup>ème</sup> place de sa catégorie avec mention « Très bien ». Quant à l'équipe ARI, elle a terminé à la 2<sup>ème</sup> place. Enfin, pour le concours Gymkhana, un sapeur a terminé 23<sup>ème</sup> de la catégorie 30 ans et moins, deux membres du DPS ont fini respectivement 1<sup>er</sup> et 2<sup>ème</sup> de la catégorie 31 à 40 ans et une autre personne incorporée au DPS a terminé à la 8<sup>ème</sup> place dans la catégorie 41 ans et plus.

### Sport

Depuis l'automne 2010, des soirées sport sont proposées tous les lundis aux membres du DPS. Celles-ci permettent aux personnes qui le souhaitent de se retrouver hors du cadre habituel et d'entretenir ou améliorer leurs performances physiques, à l'occasion d'une soirée placée sous le signe de la bonne humeur.

## ETAT-MAJOR

En 2012, et comme chaque année, l'Etat-major du DPS Oron-Région s'est fortement investi pour assurer le bon fonctionnement du corps. Le résultat de l'investissement personnel de chacun des membres de l'Etat-major, qui ont tous accordé un grand nombre d'heures à l'accomplissement de leurs missions, est visible tout au long du présent rapport. A cet investissement se sont également ajoutées plusieurs séances, dont le détail est présenté ci-après :

<b>Date</b>	<b>Thèmes</b>	<b>Durée</b>
06.12.2011	Organisation 2012 et groupes d'alarmes	2 h. 30
10.01.2012	Objectifs 2012	2 h. 30
07.02.2012	Informations sur l'organisation du SDIS	2 h. 30
06.03.2012	Concours FVSP 28 avril	2 h. 30
03.04.2012	Prévention / dossiers d'intervention	2 h. 30
01.05.2012	Nettoyages de printemps	2 h. 30
05.06.2012	Evaluation des recrues / Broche familiale	2 h. 30
03.07.2012	Planning des vacances d'été / Organisation Büren	2 h. 30
14.08.2012	Préparation du budget 2013 / Recrutement cantonal	2 h. 30
04.09.2012	Exercices 2013	2 h. 30
02.10.2012	Souper officiel du 16 novembre	2 h. 30
09.10.2012	Planning 2013	2 h. 30
16.10.2012	Cours ECA / Promotions	2 h. 30
06.11.2012	Synthèse 2012	2 h. 30
<b>Temps total consacré</b>		<b>35 h. 00</b>

A cela se sont encore ajoutées 7 rencontres pour traiter de la fusion des SDIS de la région, séances auxquelles trois membres de l'Etat-major du DPS Oron-Région ont pris part.

Quant au DAP, deux séances d'état-major ont été tenues en 2012, toutes deux en soirée.

En outre, les responsables de formation et instructeurs du SDIS se sont rencontrés à 8 reprises (5 x pour le DPS, 3 x pour le DAP) à l'occasion de cours de cadres. Ces 8 soirées, de 2 heures 30 chacune, ont été réservées à la préparation et à l'organisation des différents exercices de l'année 2012.

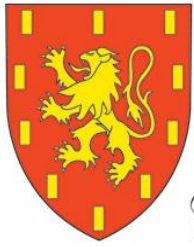

*Commune d'Oron*

# RAPPORT DE GESTION 2012

## ANNEXE 4

SDIS Ecoteaux-Maracon  
Rapport d'activité 2012





## **Rapport de gestion 2012**

Monsieur le Syndic,  
Madame la Municipale,  
Monsieur le représentant des communes

J'ai le plaisir de vous rapporter les activités du SDIS Ecoteaux-Maracon qui se sont déroulées durant l'année 2012.

### **Effectif :**

L'effectif au début 2012 était de 26 sapeurs pompiers.

Suite à différente raison, soit par manque de temps, manque de motivation ou déménagement, 6 sapeurs ont décidé de quitter nos rangs en cours d'année.

Il s'agit de :

- Simon Clottu
- Nicolas Boudry
- Patrick Riva
- Mickaël Chollet
- Céline Aegerter
- Anaïs Hess

L'effectif au début 2013 est de 20 sapeurs-pompiers dont 5 officiers, 4 sous officiers et 11 sapeurs.

## **Exercices du SDIS :**

8 exercices se sont déroulés durant l'année 2012 dont 4 EM :

- Le 23 mars, une instruction sur le sauvetage de personne suite à des pannes d'ascenseur a été donnée, complétée par un sauvetage à l'aide de l'échelle.
- Le 8 juin, nous avons fait venir des collègues du DPS d'Oron avec le Tonne-pompe pour une explication du déploiement et du travail depuis le véhicule.
- Le 30 août, un exercice motopompe s'est déroulé à la Broye sur la route du lac Lussy, où les sapeurs ont pu travailler avec les 3 pompes que nous avons mises en eau.
- Le 3 novembre, pour l'exercice en commun avec le SDIS Palézieux- Les Thioleyres, nous nous sommes déplacés à la maison du feu à Villeneuve. Sur place, un instructeur fédéral nous avait préparé une formation sur la lutte contre le feu en condition réelle, afin de montrer aux sapeurs le danger du feu. Après l'exercice les pompiers se sont rendus à la salle d'Ecoteaux pour un excellent repas préparé et servi par les AAP.

L'EM s'est réuni à 4 reprises afin de préparer ces exercices pour nos sapeurs.

Fin novembre l'EM s'est vu pour planifier les exercices de l'année à venir.

Ce sont pas moins de 12 heures d'exercice et 11 heures d'E M qui ont été effectuées durant l'année 2012 avec un très bon engagement des sapeurs et des cadres. Tous ces pompiers volontaires ont un bon niveau de formation afin d'assurer la sécurité de la population en cas de besoin.

Nous vous rappelons que les représentants des communes sont cordialement invités aux exercices du SDIS.

## **Formation cantonale :**

Cette année, 7 personnes ont suivi des cours cantonaux.

- Guillaume Stark
- Loric Stuby
- Pierre-Alexis Stuby
- Julien Roulet
- Nicolas Fosserat ont effectué le cours de recrue
- Frank Schläfli a suivi le rapport administratif, ainsi qu'un cours sur les plans d'intervention
- Quant à moi j'ai suivi le rapport administratif et la journée technique des commandants

### **Matériel :**

L'entretien courant du matériel a été fait tout au long de l'année sous la supervision du chef matériel Denis Degen que je remercie pour son travail.

- Les lampes pour casques manquantes ont été commandées et livrées.
- Une sonde à fourrage a été achetée.
- La jeep a passé l'expertise le 19 septembre 2012.

### **Administration :**

Je remercie Frank pour tout le travail administratif dont il s'occupe, ce qui m'épaule beaucoup pour la gestion du SDIS

### **Interventions :**

Pour la deuxième année consécutive notre SDIS n'a heureusement pas eu besoin d'intervenir.

Un service a été mis en place pour assurer la sécurité lors des célébrations du 1er août. Le 31 juillet à la fin du Cret à Ecoteaux et le 1<sup>er</sup> août sur la place de la déchetterie de Maraçon des sapeurs pompiers étaient présents pour sécuriser les emplacements.

### **Divers :**

Pour la régionalisation des SDIS, suite à l'entrée en vigueur de la nouvelle loi sur le Service de Défense Incendie et Secours, j'ai été nommé pour faire partie du groupe opérationnel. Ce sont à 7 séances auxquelles j'ai participé durant l'année, pour travailler sur le regroupement des SDIS de la région d'Oron et du Jorat, en collaboration avec le groupe politique.

Au mois de mars, avec Frank, nous nous sommes rendus à Mézières pour aller suivre la formation de nos cinq jeunes qui participaient au cours de recrues.

## **Conclusion :**

Le travail effectué par les membres du SDIS c'est très bien déroulé durant l'année dans une bonne ambiance. Je remercie le très bon engagement des sapeurs, les bonnes compétences de l'EM et l'excellente collaboration avec les communes.

Malgré les incertitudes de la part de nos sapeurs suite au regroupement des SDIS, ce sont 15 pompiers qui sont intéressés à continuer de donner de leur temps pour la communauté en rejoignant le SDIS Oron-Jorat dès 2014.

Pour terminer, je voudrais remercier

- les communes et leur personnel
- les membres de la commission du feu
- l'amicale des anciens pompiers
- les membres du SDIS et son EM
- ainsi que la population des 2 communes

pour leur soutien et pour la confiance qu'elle nous témoigne tout au long de l'année, afin que notre mission puisse être accomplie.

En espérant avoir répondu à vos attentes, je vous prie de recevoir mes meilleures salutations.

Le commandant

Martial Sonnay

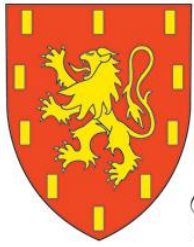

*Commune d'Oron*

# RAPPORT DE GESTION 2012

## ANNEXE 5

ORPCi Région Oron  
Rapport d'activité 2012





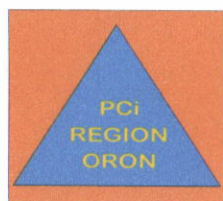

## ORPC ORON - RESUME DES JOURS DE SERVICE EFFECTUES EN 2012

<b>Rapports préparatoires et cours de perfectionnement</b>	<b>29 jours de service</b>	Annexe 1
<b>EFB - Ecole de Formation de Base et cours de cadres</b>	<b>256 jours de service</b>	Annexe 2
<b>CR - Cours de Répétition dans notre ORPC</b>	<b>500 jours de service</b>	Annexe 3
<b>TOTAL</b>	<b>785 jours de service</b>	

**ORPC ORON - Statistique des jours de service**  
**Rapports Préparatoires - Cours de perfectionnement**

<b>Date</b>	<b>Lieu</b>	<b>Domaine</b>	<b>Type de cours</b>	<b>Nb de jours</b>
16 - 18.01.2012	ORPC Lavaux	Divers domaines	Rapport préparatoire	17
16.02.2012	ORPC Lavaux	Assistance / Défibrilateur	Cours de perfectionnement	7
03.04.2012	SSCM	Appui	Cours de perfectionnement	1
04.04.2012	SSCM	Appui	Cours de perfectionnement	2
07.06.2012	SSCM	Télématique	Cours de perfectionnement	1
14.12.2012	SSCM	Protection des Biens Culturels	Cours de perfectionnement	1
<b>TOTAL :</b>				<b>29 Jours de service</b>

## ORPC ORON - Statistique des jours de service - Formation (SSCM/OFPP)

Nom	Prénom	Domaine	Grade	Nb de jours
Bussy	Séverin	assistance	soldat	12
Chaubert	Jérémie	appui	soldat	12
Chenevard	Jean	NBC	appointé	1
Detraz	Pascal	appui	soldat	12
Falk	Jonathan	aide à la conduite	soldat	12
Favre	Michael	appui	soldat	12
Fischer	Benoit	appui	soldat	12
Gebhardt	Didier	C sct appui	lieutenant	10
Gindroz	Marc-André	assistance	soldat	12
Grandchamp	Maxime	appui	soldat	12
Grund	Baptiste	appui	soldat	12
Guenat	Steve	logistique	fourrier	5
Imhof	Sébastien	appui	soldat	12
Jordan	Sven	PBC	appointé	4
Mermod	Dan	logistique	caporal	5
Morel	Romain	aide à la conduite	caporal	12
Musso	Juli	appui	soldat	12
Perrusset	Romain	assistance	soldat	12
Porchet	Hugo	aide à la conduite	soldat	12
Rebetez	Philippe	appui	soldat	12
Rimaz	Vincent	aide à la conduite	appointé	3
Rod	Julien	appui	soldat	12
Volpi	Zachary	aide à la conduite	caporal	12
Vuille	Xavier	appui	soldat	12
Zutter	Cédric	appui	soldat	12

**TOTAL :**

**256 Jours de service**

01.01.2012 - 31.12.2012 Organisation ORON

No. de service	Service désignation	Début date	Jours des participants	Jours des cadres
ORON	ORPC Oron			
12-10111-021	RAP EM DIR ORPC	12.03.2012	12	0
12-10111-022	RAP EM DIR ORPC	25.06.2012	12	0
12-10111-023	RAP EM DIR ORPC	10.09.2012	11	0
12-10111-024	RAP EM DIR ORPC	17.12.2012	13	0
12-10810-005	RP AU CC ET CR DIVERS DOMAINES	16.01.2012	17	0
12-50210-012	CC AU CR AIDE A LA CONDUITE	12.06.2012	7	0
12-50310-013	CC AU CR ASSISTANCE	30.04.2012	6	1
12-50510-015	CC AU CR PBC	14.05.2012	4	0
12-50610-015	CC AU CR APPUI-SECURITE	03.09.2012	6	0
12-50710-007	CC AU CR LOGISTIQUE	26.03.2012	4	1
12-52610-011	CC AU CR PLACES PROTEGEES	08.10.2012	6	0
12-60210-021	CR AIDE A LA CONDUITE	24.09.2012	40	0
12-60310-019	CR ASSISTANCE	07.05.2012	48	0
12-60510-018	CR PBC	03.09.2012	30	0
12-60610-023	CR APPUI-SECURITE	10.10.2012	64	0
12-60710-048	CR LOGISTIQUE	26.01.2012	6	2
12-60710-049	CR LOGISTIQUE	14.05.2012	51	0
12-60710-078	CR LOGISTIQUE	21.06.2012	5	0
12-60810-043	CR DIVERS DOMAINES	22.02.2012	32	0
12-60910-030	CR INSTRUCTION FIR	04.06.2012	16	0
12-60910-031	CR INSTRUCTION FIR	02.04.2012	17	0
12-60910-032	CR INSTRUCTION FIR	05.11.2012	17	0
12-62610-013	CR PLACES PROTEGEES	12.11.2012	50	0
12-62710-015	ESSAI D'ALARME FEDERAL	01.02.2012	22	0
<b>Organisation total ORPC Oron</b>			<b>496</b>	<b>4</b>
<b>Total</b>			<b>496</b>	<b>4</b>